



JAARVERSLAG 2020



VOORWOORD

We kijken terug op 2020: een bewogen jaar en een jaar waarin Nederland in de greep was van de coronapandemie. Een pandemie die veel langer aan bleek te houden dan iedereen verwacht had en die ook een niet voor te stellen impact had op het reilen en zeilen van SailWise.

Voor SailWise was het een jaar van veel storm en tegenwind, reven en bijliggen, maar ook de koers verleggen, weer zeil zetten en weer volle kracht vooruit.

Storm en bijliggen

Heel veel activiteiten moesten worden geannuleerd. Vanuit veiligheidsoverwegingen misschien volkomen begrijpelijk en logisch, maar voor veel van onze gasten ook een hele grote teleurstelling. Immers, de watersportvakantie waarop zij zich al zo lang verheugd hadden, kon niet doorgaan.

Door de gedwongen sluiting van een deel van de accommodaties, moest - ondanks de ruimhartige steun van de overheid - ook met pijn in het hart afscheid worden genomen van een deel van onze medewerkers. Ingrijpend, maar noodzakelijk om ook het volgende decennium nog de activiteiten te kunnen aanbieden.

Koers verleggen en weer zeil zetten

Blijven denken in mogelijkheden is het parool van SailWise en in juni konden de accommodaties in Loosdrecht en Elahuizen weer open door het aanbod te verleggen van een programma voor groepen en groepsvakanties naar een aangepast programma speciaal voor families en huishoudens. De reacties waren erg enthousiast en het was goed dat we op deze manier toch een deel, al was het maar een klein deel, van onze doelgroep konden bedienen en laten genieten van de meerwaarde van het actief op het water zijn.

Veel vrienden

Het was hartverwarmend op hoeveel begrip en steun SailWise mocht rekenen. Niet alleen werden de coronavouchers massaal geaccepteerd, maar ook kwamen er veel spontane giften binnen om SailWise door de moeilijke tijd heen te helpen. Vanuit alle hoeken van de samenleving werd steun geboden en het aantal Vrienden wat SailWise vanaf nu jaarlijks gaat ondersteunen is aanzienlijk gegroeid. Maar ook de tomeloze inzet en het enthousiasme van de vrijwilligers, om te helpen in deze moeilijke tijden en mee te denken bij de ontwikkeling van nieuwe ideeën, is werkelijk fantastisch en geeft energie. Langs deze weg nogmaals harte-lijk dank voor al deze steun!

Volle kracht vooruit!

Voor 2021 is ondertussen weer een mooi programma opgesteld. Ondanks dat ook 2021 waarschijnlijk nog langer dan ons lief is door de coronapandemie beïnvloed zal worden, is SailWise er klaar voor. Met alle aanpassingen die gedaan zijn kunnen we ook binnen de 1,5 metersamenleving vanaf 2 locaties weer honderden mensen een onvergetelijke ervaring geven.

Rob Klifman

Voorzitter van de Raad van Toezicht

INHOUDSOPGAVE

Voorwoord	2
Waar wij voor staan	4
Rolstoelgebonden? Blind? En toch watersporten? Natuurlijk!	5
Onze werkwijze	6
De meerwaarde van SailWise: onze impact	7
Resultaten 2020	8
Onze gasten	9
Onze vrijwilligers	12
Onze Vrienden en maatschappelijke partners	13
Onze accommodaties	16
Onze meerjarenvisie	18
Onze kwaliteits- en veilig-klimaat-keurmerken	19
Onze organisatie	21
Onze financiën	26
Balans 2020	28
Staat van baten en lasten 2020	29
Verantwoording bestedingen naar doelstelling 2020	30
Vooruitzicht en begroting 2021	31

WAAR WIJ VOOR STAAN

SailWise is de merk- en werknaam van de Stichting Watersport Gehandicapten Nederland (opgericht in 1974). SailWise is een organisatie zonder winstoogmerk en heeft de ANBI-status. Alleen dankzij voldoende financiële steun van sponsors, fondsen en donateurs is het voor SailWise mogelijk om haar watersportactiviteiten en -vakanties conform haar ideële doelstelling tegen gunstige tarieven aan te bieden en haar bedrijfsvoering gezond te houden.

Ons doel is in de eerste plaats om mensen met een beperking kennis te laten maken met de meerwaarde van watersport en hen in een ontspannen sfeer te laten genieten van een ultiem gevoel van vrijheid en onvermoede mogelijkheden. We gaan daarbij uit van mogelijkheden van eenieder en niet van beperkingen! Met vernuftige aanpassingen bieden we voor iedereen - ongeacht aard of mate van beperking - de mogelijkheid om te genieten van de meerwaarde van het actief zijn op het water. En indien gewenst ook om zich verder te bekwamen in de diverse takken van watersport.

Een watersportactiviteit of -vakantie bij SailWise is dan ook veel meer dan watersporten alleen. Watersport is een ideaal middel dat mensen met een handicap de kans geeft te ontsnappen aan een sociaal isolement, te integreren en volwaardig mee te draaien en om grenzen te ontdekken en te verleggen.



SailWise heeft als doelstelling:

- Het bevorderen van het maatschappelijk welzijn, de fysieke en mentale onafhankelijkheid, het voorkomen van sociaal isolement en de integratie van mensen met een handicap middels (het aanbieden van) faciliteiten op het gebied van watersport.
- Het bevorderen van deelname van mensen met een handicap aan watersportactiviteiten.

Visie

Actief en zelfstandig watersporten draagt bij aan fysieke en mentale onafhankelijkheid van mensen met een handicap ('Fit to Sail').

Missie

Mensen met een handicap hun mogelijkheden te ervaren en te vergroten door middel van toegankelijke watersportactiviteiten in een ontspannen en veilige omgeving voor iedereen ('Sailing for all').

ROLSTOELGEBONDEN? BLIND? EN TOCH WATERSPORTEN? NATUURLIJK!

SailWise is dé organisatie die watersport voor iedereen mogelijk maakt. Dus voor alle mensen met een beperking (lichamelijk, zintuiglijk en/of verstandelijk), voor alle chronisch zieken en voor alle mensen met een mobiliteitsprobleem. Van jong tot oud, ongeacht de mate van beperking of de mate van verzorging/begeleiding die iemand nodig heeft.

Met haar aanbod maakt en houdt SailWise watersport toegankelijk voor mensen met een beperking die - als gevolg van de benodigde zorg, aanpassingen en/of begeleiding - geen mogelijkheden hebben om deel te nemen aan vergelijkbare activiteiten in het 'reguliere' circuit.

Niet alleen fysiek toegankelijk, maar ook financieel

Onze deelnemers betalen een 'normale' eigen bijdrage; een prijs die te vergelijken is met de prijs die iemand zonder handicap moet betalen voor een vergelijkbare activiteit. Het aanbieden van watersport voor mensen met een beperking zorgt voor veel meerkosten. Denk hierbij aan:

- Bemanning: de benodigde professionele bemanning om de veiligheid te garanderen, is groter dan bij vergelijkbare activiteiten voor mensen zonder beperking.
- Begeleiding door vrijwilligers: het aandeel 'niet-betaalde bedden' voor de noodzakelijke vrijwilligers bedraagt 30 tot 40%.
- Aanpassingen accommodaties: deze moeten voldoen aan de strenge regelgeving.
- Het onderhoud van de aanpassingen: hoge onderhoudskosten voor bijvoorbeeld liften en tilliften.

SailWise wil de meerkosten niet aan deelnemers doorberekenen, omdat wij vinden dat iedereen de kans moet krijgen om onbeperkt te genieten op het water. Dankzij onze partners is en blijft watersport toegankelijk voor iedereen, zowel fysiek als financieel.

Speciaal onderwijsschool De Twijnuit Zwolle gaat ieder jaar naar Robinson Crusoe

Bijna de helft van onze reizen wordt geboekt door groepen. Revalidatiecentra, woonvormen, patiëntenverenigingen, speciaal onderwijs... ze zijn het er allemaal over eens: de watersportactiviteiten van SailWise zorgen voor meer zelfvertrouwen en de durf om in de normale situatie ook uitdagingen aan te gaan.

"Het is bijna niet te beschrijven hoe leerlingen terugkomen van het eiland. Kinderen in een elektrische rolstoel hebben ineens in een bootje gevaren en die ook nog zelf bestuurd. Ze kunnen zoveel meer dan dat ze zelf hadden gedacht. Veel van hen zijn het niet gewend om zonder ouders of verzorgers ergens anders te logeren. Het is dus veel meer dan alleen de watersportervaring. Het is een ervaring voor het leven, absoluut!"



ONZE WERKWIJZE

De Broncode

Wij werken vanuit de zogenaamde krachtgedachten, de kernwaarden van SailWise:

1. Wij zetten alle zeilen bij om iedereen onbeperkt te laten genieten.
2. Wij geven ruimte voor eigen inbreng en initiatief.
3. Wij denken in mogelijkheden in plaats van beperkingen.
4. Wij scheppen de ideale omstandigheden om grenzen te verleggen.
5. Wij stimuleren zelfstandigheid en onafhankelijkheid.
6. We hebben aandacht en veiligheid hoog in het vaandel.
7. Wij gaan altijd uit van gelijkwaardigheid, wie je ook bent.
8. Wij laten iedereen persoonlijk groeien en boven zichzelf uit stijgen.

De uitdagende watersportactiviteiten en -vakanties organiseert SailWise vanuit drie volledig aangepaste accommodaties: de tweemastklipper Lutgerdina, het watersporteiland Robinson Crusoe en het watersportcentrum It Sailhûs, tevens de thuishaven van de catamaran Beatrix.

Gelijkwaardigheid en respect

Gelijkwaardigheid en respect en ieder mens benaderen zoals je dat zelf ook wilt, is van essentieel belang en scheidt de basis waarin iedereen zijn handicap kan vergeten, iedereen leert denken in mogelijkheden en de traditionele verschillen en vooroordelen wegvallen. Bij SailWise ben je niet één van de deelnemers of één van de vrijwilligers; bij SailWise ben je één van de gasten. Wij maken in die zin geen onderscheid tussen deelnemer en vrijwilliger.

Afgezien van de specifieke ADL-hulp en verzorgingstaken kun je eigenlijk zeggen dat iedereen alles doet. Iedereen zet zich naar eigen vermogen en competenties voor 100% in. Dat geldt ook voor het zeilen en het watersportprogramma: onze professionele bemanning stelt de veilige randvoorwaarden vast en faciliteert het denken in mogelijkheden, maar daarbinnen wordt het programma samen gemaakt en stimuleert men elkaar om dingen uit te proberen.

Veiligheid en kwaliteit

Veiligheid en kwaliteit staan bij SailWise hoog in het vaandel. We nemen daarom verschillende voorzorgsmaatregelen om de veiligheid op onze accommodaties zo goed mogelijk te garanderen. Dankzij onze ervaren bemanning en deskundige vrijwilligers voldoet SailWise aan alle randvoorwaarden om onze gasten op een veilige en verantwoorde manier te kunnen laten watersporten.



DE MEERWAARDE VAN SAILWISE: ONZE IMPACT

Monitoring & evaluatie

In lijn van onze (statutaire) doelstelling is het belangrijk dat onze activiteiten ook daadwerkelijk een meerwaarde hebben voor onze doelgroep. Ten einde dit te kunnen bepalen, vragen we onder meer elk jaar aan onze deelnemers hoe zij ons aanbod ervaren. Uit die evaluaties blijkt een enorme waardering voor onze activiteiten. De reacties laten zien dat ons aanbod echt verschil maakt.

Naast de schriftelijke evaluatie onder onze deelnemers vragen we ook aan onze vrijwilligers hoe zij het vrijwilligerswerk bij SailWise hebben ervaren. Daartoe ontvangen zij een enquête. Hiermee brengen wij de kwaliteit van ons aanbod in beeld en kunnen we - wanneer nodig - wijzigingen aanbrengen. Daarnaast wordt elke reis na afloop door de professionele bemanning en de vrijwilligers geëvalueerd: 'Wat ging goed?' en 'Wat behoeft aandacht' zijn daarbij de centrale vragen.



Wetenschappelijk onderzoek

Om nog scherper zicht te krijgen op de meerwaarde van de watersportactiviteiten voor mensen met een beperking is onderzoek uitgevoerd door de Wetenschapswinkel van de Wageningen University & Research (rapport 'De meerwaarde van watersportactiviteiten voor mensen met een beperking', WUR, oktober 2017).

En de resultaten zijn om trots op te zijn. Deelname aan watersportactiviteiten en -vakanties is meer dan een onvergetelijke tijd op het water. Enkele conclusies:

- De meerwaarde blijkt uit positieve invloeden op onder meer zelfredzaamheid, zelfvertrouwen, stressbestendigheid en het accepteren en weer opnieuw leren kennen van het eigen lichaam.
- De meerwaarde van deelname aan watersportactiviteiten blijkt het grootst bij:
 - » Revalidanten aan het einde van het (klinische) revalidatietraject.
 - » Mensen die in de eigen omgeving onvoldoende uitgedaagd worden.
 - » Jongeren die bezig zijn hun mogelijkheden te verkennen.
- De bijdrage van de vrijwilligers is van essentieel belang voor de (positieve) ervaringen die de deelnemers ondervinden. Daarbij refereren zowel deelnemers als vrijwilligers aan de 'unieke SailWise-aanpak' zoals 'informele en relaxte sfeer', 'alles is mogelijk', 'geen betutteling', 'iedereen betrekken bij besluitvorming', 'iedereen betrekken bij taken die uitgevoerd moeten worden', 'niet bang zijn om grenzen te verleggen' en de gelijkwaardige positie van deelnemer en vrijwilliger ('het gevoel samen op avontuur te zijn').

RESULTATEN 2020

Impact Coronapandemie is groot

SailWise is afgelopen jaar, net als de gehele maatschappij, zwaar getroffen door de corona-pandemie. Geheel 2020 kenmerkte zich door een continu veranderende realiteit tijdens de verschillende fases van de pandemie. Een realiteit waarin wij ons helaas genoodzaakt zagen heel veel ingeplande activiteiten en vakanties te moeten annuleren.

Alhoewel het uit veiligheids- en gezondheidsoverwegingen heel begrijpelijk en logisch was, was het niet alleen voor SailWise als organisatie een hard gelag. Voor onze deelnemers en groepen was het ook een grote teleurstelling dat hunuitdagende watersportvakantie of -activiteit niet door kon gaan. Ze hadden er immers zo naar toegeleefd.

Het werd al vlug duidelijk dat de Lutgerdina heeft het hele jaar niet haar normale activiteiten (meerdaagse watersportvakanties) in de 1,5 meter samenleving zou kunnen uitvoeren gezien de beperkte verblijfsruimte aan boord. De Lutgerdina is daarom als extra 'accommodatie' aangemeerd bij het watersporteiland Robinson Crusoe, zodat daarmee de mogelijkheden tot optimaal gebruik van het eiland binnen de coronarestricties vergroot zouden worden.

In de maanden april en mei heeft SailWise vanwege de coronamaatregelen überhaupt geen activiteiten voor haar doelgroep kunnen organiseren. In de periode juni tot en met augustus hebben we zowel in Loosdrecht als in Elahuizen een programma voor families en gezinnen kunnen aanbieden. In het begin was alleen begeleiding op afstand mogelijk of waren de watersportmogelijkheden beperkt tot wat veilig door het eigen gezin kon worden begeleid.

Maar gelukkig lieten de vorderende inzichten van het RIVM en de GGD in de zomer zien dat bij sporten in de buitenlucht zonder risico kon worden afgeweken van de afstandsregel (indien dit noodzakelijk is voor het uitoefenen van de sport of voor het mogelijk maken van de sport voor mensen met een beperking). Dit maakte het voor SailWise ook weer mogelijk om op beperkte schaal weer watersportactiviteiten intensiever te begeleiden.

Met de komst van de door het RIVM goedgekeurde 'Handreiking Aangepaste Vakanties' was het mogelijk om - aan de hand van het speciaal voor SailWise geschreven protocol - in september weer voorzichtig met de reguliere activiteiten op te starten, al was het voor een kleinere groep dan normaal. Maar het enthousiasme onder onze deelnemers om deel te nemen was groot en het nieuwe vaarprogramma was dan ook al vlug volgeboekt.

Toen echter eind september landelijk de besmettingscijfers weer opliepen en de coronaregels weer strenger werden, was SailWise genoodzaakt haar activiteiten weer te stoppen en trad de winterpauze anderhalve maand eerder in dan normaal.

Waarmee SailWise ipv de 6.118 watersportmensedagen voor 1.518 mensen met een beperking in 2019, in 2020 uitgekomen is op 894 watersportmensedagen voor 244 mensen met een beperking.

Onze gasten

Familieaanbod met studio's op Robinson Crusoe



29 families/periodes



45 gasten met beperking



228 watersportmensdagen

Toen in het voorjaar al snel bleek dat het begin van de zomer geen groepsvakanties mogelijk zouden zijn op het watersporteiland Robinson Crusoe, is besloten om de groepsaccommodatie tijdelijk te transformeren in drie studio's. Zo kon vanaf juni een mooi aanbod voor gezinnen en families worden geboden. Met hulp van een aantal vrijwilligers is de accommodatie omgetoverd in een sfeervol gebouw met drie studio's (één 2-persoons, één 4-persoons en één 6 persoons).

De Lutgerdina, die na de actie bij Pampus (om aandacht te vragen voor de moeilijke positie van de bruine vloot) bij het eiland was afgemeerd, was ook te huur als 8 persoons drijvend toegankelijk vakantie-huis. In samenwerking met de lokale gastronomie werd voorzien in de catering. En met de inzet van enthousiaste vrijwilligers kon ook nog een, zij het beperkt door de afstandsregels, mooi watersport-programma worden aangeboden. Met name de kleinere studio's konden op een grote belangstelling rekenen.

Familieaanbod met vakantiewoningen in It Sailhûs



58 families/periodes
(2019: 51)



65 gasten met beperking
(2019: 43)



382 watersportmensdagen
(2019: 258)

Watersportcentrum It Sailhûs, sinds 2016 in gebruik genomen, is niet alleen de uitvalsbasis en thuisbasis voor de catamaran Beatrix, maar biedt ook gezinnen de gelegenheid om in de beslotenheid van het gezin te genieten van een actieve vakantie aan en op het water.

Vanaf juni kon men in It Sailhûs conform de richtlijnen coronaproef genieten van een mooie vakantie aan en op het water. De belangstelling voor de volledig aangepaste appartementen was in de zomermaanden ver boven verwachting, maar helaas liep direct na de zomervakantie het aantal reserveringen ook weer terug.

Al met al heeft It Sailhûs een uitstekend jaar gedraaid en was het mooi te zien hoeveel van de SailWise-deelnemers, die normaal op de individuele weken inschrijven, nu in gezelschap van gezin of familie It Sailhûs wisten te vinden.

De reacties van de gezinnen die in 2020 hebben genoten van deze aangepaste locatie zijn onveranderd positief. Opvallend was het grotere aantal jongeren (kinderen en jongvolwassenen) die nu met hun ouders een week aan de Fluessen kwamen genieten.

Groepen



7 groepen
(2019: 61)



112 gasten
(2019: 813)



145 watersportmisdagen
(2019: 2.605)

Onze accommodaties worden met een actief watersportprogramma en professionele begeleiding aangeboden aan groepen. Veel instellingen, mytylscholen en groepen uit het speciaal onderwijs, maar ook revalidatiecentra, maken vanwege de meerwaarde voor hun cliënten gebruik van onze faciliteiten. In 2020 heeft SailWise het grootste deel van groepsboekingen moeten annuleren omdat het niet mogelijk was om binnen de geldende coronarestricties voor de geboekte groepsgrootte het verblijf of de activiteit aan te bieden. Meer dan 95% van de groepen ging akkoord met een omboeking. Alleen in de maand september hebben 7 groepen (waarvan 5 dagactiviteiten) mogen genieten van het klotsende water tegen de boeg en bolle zeilen.

Individuele deelnemers



22 gasten
(2019: 622)



139 watersportmisdagen
(2019: 3.255)

Naast het familieaanbod en het aanbod voor groepen, organiseert SailWise normaliter ook vele watersportweken waarvoor mensen met een beperking zich individueel kunnen inschrijven. Uitgangspunt hierbij is om zoveel mogelijk gelijkgestemden met elkaar actief en zo zelfstandig mogelijk te laten watersporten.

Net als bij het aanbod voor groepen was de impact van de pandemie op deze activiteiten heel groot en heeft SailWise alle periodes die openstonden voor individuele inschrijving tot en met augustus moeten annuleren. Toen in de zomer de inschrijving voor de alternatieve weken (voor kleinere aantallen) in september en oktober openging, was de belangstelling overweldigend en veel (meerdaagse) activiteiten waren al vlug volgeboekt. Helaas hebben we door het landelijk toenemend aantal besmettingen en de weer strenger wordende coronamaatregelen maar 3 periodes uit kunnen voeren en zijn de andere weken weer geannuleerd.



Onze vrijwilligers

Hoewel het ook voor de vrijwillige inzet een vreemd jaar is geweest en de benodigde vrijwillige inzet tijdens het seizoen maar een fractie was van normaal, was de betrokkenheid en het enthousiasme waarmee vrijwilligers SailWise dit jaar ondersteund hebben onveranderd groot. Tijdens de familie-programma's in juni tot en met augustus ondersteunde een klein vrijwilligersteam de activiteiten waar het kon. En in september hebben de vrijwilligersteams mede vorm gegeven aan de alternatieve groepsvakanties en de invulling van de coronaprotocollen. Maar ook tijdens de SailWise zeil-10daagse in september en de acties rondom de Vrienden van SailWise bleek de bereidwilligheid om mee te helpen onveranderd groot.



Ook was er in 2020 een onverwacht grote interesse van nieuwe mensen voor het vrijwilligerswerk bij SailWise. Helaas konden er vanwege de coronarestricties geen vrijwilligersintroductieweekenden worden georganiseerd, maar door zowel online als telefonisch regelmatig contact te houden is de verwachting wel dat we in 2021 een recordaantal nieuwe vrijwilligers op de intro-dagen en -weekenden kunnen verwachten. In het vaarplan is hier rekening mee gehouden, want het is belangrijk dat de vrijwilligers goed voorbereid aan hun inzet kunnen beginnen.

Normaliter biedt SailWise nieuwe vrijwilligers ook de mogelijkheid om hun zeil- en schipperskwaliteiten (met name gericht op de doelgroep) verder te ontwikkelen tijdens speciale zeilopleidingen in het voorjaar. Ook krijgen de vrijwillige maten op de Beatrix nog een uitgebreid opleidingsweekend met daarin, naast de praktische training voor aan boord, onder andere BHV en EHBO. Door de coronarestricties zijn deze instructieweekend uitgesteld tot 2021.

Waar de klusdagen voor grotere groepen of in het kader van evenement - zoals NL Doet of MVO van bedrijven - gezien de coronarestricties niet zijn doorgedaan, is de kleinschalige inzet van vrijwilligers bij het onderhoud groter dan ooit geweest. In het voorjaar en najaar zijn, waar het enigszins mogelijk was, vrijwilligers gevraagd om mee te helpen bij het onderhoud. Binnen de 1,5 metersamenleving was dit soort vrijwilligerswerk met de juiste voorzorgsmaatregelen uitstekend in te vullen en in 2020 hebben meer vrijwilligers dan andere jaren geholpen bij het onderhoud van de accommodaties.

Onze Vrienden en maatschappelijke partners

Mensen met een handicap hebben minder financiële middelen tot hun beschikking dan mensen zonder een handicap. Daarom is het des te belangrijker dat de activiteiten voor onze doelgroep bereikbaar blijven. SailWise is een organisatie zonder winstoogmerk en wil toegankelijke watersport aanbieden, zowel in fysieke als in financiële zin. Alleen met financiële ondersteuning door derden is het voor SailWise mogelijk om de watersportactiviteiten en -vakanties tegen een (voor de doelgroep) behapbare eigen bijdrage aan te bieden en haar bedrijfsvoering gezond te houden. De deelnemers betalen een kleine 50% van de kostprijs. Deze meerkosten en (nieuwe) investeringen worden gefinancierd uit de bijdragen van fondsen, sponsors, donateurs, evenementen en giften.

Belangrijke maatschappelijke partners

SailWise is haar belangrijke maatschappelijke partners, alsmede alle andere financiers en niet te vergeten haar grote schare donateurs, zeer erkentelijk voor hun bijdrage.

Fonds Gehandicaptensport is de belangrijkste maatschappelijke partner van SailWise en ondersteunt de watersportactiviteiten - vanwege de meerwaarde van deze activiteiten voor de doelgroep - al jaren met een aanzienlijke donatie. En staat daarmee garant voor de continuïteit van de waardevolle activiteiten van SailWise.

De Nederlandse Stichting voor Gehandicapte Kind is ook al jaren intensief betrokken bij de activiteiten van SailWise vanuit de bewezen visie dat de watersportactiviteiten van SailWise een belangrijke bijdrage leveren aan de zelfstandigheid en integratie van jongeren met een handicap.

Met het Nationaal MS Fonds is sinds 2019 ook een partnership voor 3 jaar aangegaan met SailWise. In samenwerking met het MS Fonds organiseert SailWise speciaal voor deze doelgroep vier meerdaagse watersportactiviteiten.

Adessium Foundation heeft in opvolging van hun in 2019 aflopende ondersteuning SailWise in coronatijd actief met raad bijgestaan.

De Club van 100

In 2019 heeft SailWise het initiatief genomen voor het opzetten van de Club van 100. Mensen die SailWise een warm hart toedragen kunnen lid worden met een jaarlijkse bijdrage van minimaal 500 euro. Met de Club van 100 bouwt SailWise aan een eigen netwerk van donateurs die op een structurele manier, financieel willen bijdragen om de activiteiten te kunnen realiseren.

Vrienden van SailWise

In 2020 heeft SailWise ook de Vrienden van SailWise opgezet. Vrienden ondersteunen SailWise jaarlijks 25 tot 100 euro. Veel deelnemers, vrijwilligers en familie van hebben zich afgelopen jaar aangesloten en krijgen als dank lastminute aanbiedingen voor de accommodaties van SailWise. In het afgelopen jaar hebben zich al zo'n 110 vrienden aangemeld en steunen SailWise jaarlijks met zo'n 5.500 euro.

VriendenLoterij

Dankzij een intensieve werving in 2019 heeft SailWise veel mensen over de streep getrokken om SailWise als goed doel aan te merken voor hun deelname aan de VriendenLoterij. In 2020 heeft SailWise daarmee de 50.000 euro grens aan opbrengst uit de doelbestemde loten weten te overschrijden.

Evenementen

Waar de evenementenkalender voor 2020 aan het begin van het jaar goed gevuld was met zowel evenementen van derden als met eigen evenementen, heeft corona een flinke streep door de rekening gezet en zijn nagenoeg alle evenementen geannuleerd.

Uiteindelijk hebben we alleen in september de SailWise zeil-10daagse kunnen organiseren. Tijdens deze 10-daagse zeiltocht met de Beatrix door Nederland heeft SailWise aandacht gevraagd voor de moeilijke situatie waar SailWise door corona in is terechtgekomen. De Beatrix werd in een tiental havens warm onthaald. Zowel qua naamsbekendheid als qua financiële opbrengst was de tour een groot succes. Jammer was dat de tour helaas door een motorschade een dag voor de finish afgebroken moest worden.

Bedrijven en 1% Fair share

M-line (matrassen) ondersteunt SailWise in het kader van de 1% Fair Share regeling van Fonds Gehandicaptensport.

Communicatie

Naast de specifieke communicatie met elke maatschappelijk partner afzonderlijk, ontvangen onze partners twee keer per jaar een nieuwsbrief en in het najaar het SailWise Magazine. In 2020 was het helaas niet mogelijk om open dagen voor de partners te organiseren.

Zeilen met... een rolstoel

Anne de Ruijter (27) is geboren met een spierziekte, waardoor ze in een rolstoel zit. Dat weerhoudt haar er niet van om mee te doen met de Beurtveer; een loodzware zeiltocht, waar ook onze tweemastklipper Lutgerdina jaarlijks aan meedoet.

“Ik noem de vakanties bij SailWise altijd mijn ‘hoofdvakantie’. Want lichamelijk is het uitputtend en zwaar; maar mijn hoofd kan lekker uitwaaien. Letterlijk. Ik zet mijn gedachten uit en hoef er alleen maar voor te zorgen dat het schip vooruit komt.”

“SailWise biedt mij de mogelijkheid om te sporten op een manier waarop ik echt iets kan bijdragen. Ik heb een intensieve baan en werk fulltime. Dan is het lekker om er een week echt uit te zijn en alleen maar na te hoeven denken over van welke kant de wind komt en hoe we het snelst in Workum komen. Op de Lutgerdina maakt het niet uit of je een vrijwilliger of deelnemer bent. Iedereen doet mee.”



SailWise bedankt bij deze graag nogmaals alle organisaties, stichtingen, fondsen, bedrijven en mensen die haar in 2020 hebben ondersteund en mede mogelijk gemaakt dat mensen met een handicap kunnen genieten van een uitdagende watersportactiviteit:

Fonds Gehandicaptensport • NSGK • Nationaal MS-Fonds • VriendenLoterij • Adessium Foundation • Teamco Foundation • Stichting Kostverloren • Stichting Vogelengezang • Waterland Yachtcharter • Stichting SFO • Vaillantfonds • Grovestins-Stichting • Stichting Aelwyn Florisz • Stichting Fonds de Gavere • Foppe Fonds • RDO Balije van Utrecht • Phelps Stichting voor Spastici • Stichting Beatrixoord Noord Nederland • Johan Cruijff Foundation • JFK Kinderfonds • Pasmaanstichting • Reedersplein • Stichting de Lichtboei • Stichting Leeuwen Lignac • Coovels Smit stichting • Stichting Weeshuis der Doopsgezinden • Stichting van Ommeren-deVoogt • stichting Gereformeerd Frans van Uden Huis • Stichting Groene Kruis Heerlen • Van Cappellen Stichting • Stichting Femme van der Schaaf • Stichting Algemeen Welzijnsfonds • PW Janssens Friesche Stichting • Stichting Elise Mathilde Fonds • Stichting Mr. A. Fentener van Vlissingen Fonds • Stichting Kinderfonds van Dusseldorp • Stichting Zonnegloren • Stichting Kloek • Stichting Kinderrevalidatie Fonds Adriaanstichting • Stichting Ritske Boelema Gasthuis • Meinersma Sybenga Stichting • ASBN • Stichting Mundo Crastino Meliori • Stichting van Ballegooijen • Snickers de Bruijn Stichting • Stichting Van Limburg Stirum • Stichting Wit Gele kruisfonds Hoogland • Stichting Stichting VORK • Goevaers & Zonen Bouwonderneming • Stichting van de Rotterdamse Bond voor Lichamelijke opvoeding • Stichting Odd Fellows • fam. Van Vliet • Lions Club Maarsse • dhr. Leeuwenburgh • Ronde Tafel 80 • Heer Holland BV • dhr. Waardenburg • BuildingForLive • Steunbergholding BV • Ambagtsheer Holding BV • dhr. Dijkstra • fam. Botman • fam. Roosendaal • HLLR.BV • fam. De Ru • Switsch BV • dhr. de Kok • mevr. Bleeker • dhr. Katsburg • fam. Maas • Riksen & Willems financiële adv. BV • J.S. Holding BV • mevr. Douwe Dekkers • mevr. Blomjous • dhr. Westra • fam. Lambers • dhr. de Jong • fam. Van Geest • dhr. te Siepe • fam. De Louwere • fam. Van der Wal • fam. Plaatje • fam. Morshuis • Mevr. Van Vlieten • mevr. Klein Gunnewiek • mevr. Klompe • fam. van Balen • fam. de Bie • dhr. Regenbogen • fam. Beumer • dhr. Van Rixel • dhr. de Munck Mortier • mevr. Giessen en dhr. Kramer en natuurlijk alle Vrienden van SailWise en vele andere spontane giftgevers, waaronder de brugklasleerlingen van het Roland Holst-college in Hilversum en alle deelnemers aan de SailWise zeil-10daagse.

SailWise bedankt bij deze graag ook graag alle organisaties, stichtingen, en fondsen die haar ondersteunen met een toezegging tot een bijdrage voor de aankomende herontwikkeling van Robinson Crusoe:

Provincie Noord Holland • Fonds 1999 • stichting SFO • Stichting Dioraphte • Stichting de Lichtboei • Waternet • Stichting Kinderfonds van Dusseldorp • Handicap.NL • Lionsclub Maarsse • VriendenLoterij • Fonds Gehandicaptensport • Cornelia stichting • Pasmaanstichting • Phelps stichting voor spastici • Stichting 't Trekpaert • Stichting Goede doelen NH 1816 • Stichting Wiegier Jansleen • Landelijke Vereniging van Crematoria • Doopsgezinde Dowilwo • Stichting Verm. Hoogeland Zorg • NCPH • Stichting Mundo Crastino Meliori Stichting Mundo Crastino Meliori • Stichting Wiegier Jansleen

Onze accommodaties

SailWise beschikt over meerdere volledig aangepaste accommodaties verspreid over het land. Elk met zijn eigen mogelijkheden om mensen met een beperking te laten genieten van de watersport.



Tweemastklipper Lutgerdina

Op de tweemastklipper Lutgerdina, met als thuishaven Enkhuizen, kunnen dertien gasten en zeven vrijwilligers het ultieme avontuur op het IJsselmeer, de Waddenzee en de Friese meren beleven. De extra brede gangboorden, de lieren op rolstoelhoogte, het hydraulische stuursysteem en de lift om benedendecks te komen, staan garant voor een optimale beleving van het authentieke zeilen voor iedereen.



Watersporteiland Robinson Crusoe

Het watersportcentrum op het eiland Robinson Crusoe in de Loosdrechtse Plassen bruist van de activiteiten! Gasten kunnen er (catamaran)zeilen, surfen, roeien, kanoën, suppen en zelfs waterskiën. Diverse aanpassingen en aangepaste boten maken het mogelijk dat iedereen hier op zijn of haar niveau actief kan watersporten. Robinson Crusoe biedt ruimte aan twintig watersporters en tien vrijwilligers.



It Sailhûs

Deze splinternieuwe accommodatie biedt, dankzij haar optimale toegankelijkheid en haar aangepaste zorgappartementen, gezinnen de gelegenheid om in de beslotenheid te genieten van een actieve vakantie aan en op het water. Dankzij de aangepaste en rolstoel-toegankelijke catamaran Beatrix, twee pontonboten en klein vaar-materiaal kunnen alle gasten, ongeacht hun beperking, op een leuke en veilige manier actief het water op.



Catamaran Beatrix

It Sailhûs is de thuishaven van de catamaran Beatrix, een geschenk van onze vorige vorstin en ook door haar gedoopt in 2005. Alle zeilen kunnen vanuit de rolstoel worden bediend. Sturen is mogelijk vanaf de lift met een stuurwiel of met een joystick. De Beatrix biedt plaats aan acht gasten en vier vrijwilligers. Sinds juli 2010 heeft de Beatrix Elahuizen als thuishaven van waaruit de mooiste tochten over met name de Friese wateren (en soms ook IJsselmeer en Waddenzee) worden gemaakt.

Herontwikkeling Robinson Crusoe

Het voornemen was om in de winter van 2020/2021 te starten met de herontwikkeling van Robinson Crusoe: het verbouwen, moderniseren en verduurzamen van deze accommodatie, zodat onze gasten de komende decennia kunnen blijven genieten van deze parel in de Loosdrechtse Plassen.

Maar ook voor dit project is de impact van de coronapandemie groot. Niet alleen in praktische zin (is het uitvoerbaar in één winter, gezien de geldende coronarestricties), maar ook in financiële zin (de laatste fase van de fondsenwerving loopt door de coronacrisis vertraging op). En aangezien de reguliere activiteiten van SailWise nu en in de toekomst door een dergelijk project nooit in gevaar mogen komen en het gezien de onzekere tijden niet verantwoord is risico's te nemen, is besloten om het project in ieder geval één winter uit te stellen.

De investeringen in 2020

In 2020 hebben wij dankzij de bijdragen van verscheidene fondsen en doelgiften van particulieren en organisaties wederom diverse investeringen in onze accommodaties kunnen doen en daarmee de kwaliteit en veiligheid van watersport voor mensen met een handicap op peil kunnen houden:

- Vernieuwing van de RIB op Robinson Crusoe (snelle motorboot voor begeleiding van activiteiten, hulpverlening en waterskiën)
- Corona-preventiematerialen
- De inrichting van de woonkamers van de tijdelijke studio's op Robinson Crusoe



Onze meerjarenvisie

Meerjarenplan 2019-2021

Voor de periode 2019 -2021 heeft SailWise een meerjarenplan geformuleerd vanuit de ambitie dat iedereen moet weten dat hij of zij kan watersporten ongeacht zijn of haar beperking. Een toekomstbestendige financiering van de meerkosten voor de doelgroep, behoud van de kwaliteit en een groei van het aantal deelnemers zijn de uitgangspunten voor de komende periode. Daarmee bouwen wij voort op de resultaten van de vorige periode, 2016 – 2018.

Speerpunten voor de planperiode

Ten einde onze missie te realiseren, zijn 3 markten voor SailWise van belang: de markt van deelnemers, de markt van vrijwilligers en de markt van financiers. Voor elk van deze markten hebben we de komende periode speerpunten geformuleerd, mede op basis van een interne en externe analyse.

- A. Deelnemers - De komende 3 jaar willen wij een groei van het aantal watersportmensedagen bewerkstelligen tussen de 5 en 10% op jaarbasis.
- B. Vrijwilligers - Met de groei van het aantal deelnemers is de inzet van meer vrijwilligers onontbeerlijk. In de komende periode willen wij een groei van 25% van het aantal vrijwilligers realiseren.
- C. Financiers - Het verbreden van de financieringsmix voor de meerkosten voor de doelgroep blijft het belangrijkste aandachtspunt met het oog op een toekomstbestendige organisatie om dit unieke aanbod te kunnen blijven bieden (vasthouden aan ideële doelstelling en garanderen van de continuïteit).

Continue aandachtspunten

Naast de speerpunten is er ook sprake van continue aandachtspunten:

- Naamsbekendheid bij de stakeholders
- Stakeholdersmanagement (bestaande en potentiële klantgroepen)
- Verduurzaming: verkleinen van de ecologische footprint van SailWise
- State-of-the-art watersportactiviteiten en -accommodaties

Vrijwilligerswerk op vakantie

SailWise kan niet bestaan zonder de hulp van bijna 600(!) vrijwilligers. Amber Majoor is één van hen. Ze heeft het SailWise-virus goed te pakken en ging in haar eerste jaar meteen vijf keer mee..

“Ik vind het leuk om met mensen te werken en dat mistte ik in mijn studie, die vooral heel technisch is. SailWise bleek de ideale aanvulling te zijn. Echt alles kan bij SailWise. Alles wat gewoon kan doen we gewoon en anders vinden we wel een manier of een aanpassing. De scheiding tussen deelnemer en vrijwilliger is snel verdwenen; we zijn gewoon één groep die samen op vakantie is.”



Onze kwaliteits- en veilig klimaat-keurmerken

Kwaliteit en keurmerken

SailWise streeft naar een hoge kwaliteit en een hoge klanttevredenheid. Om dit te bewerkstelligen beschikt SailWise over een aantal keurmerken en is aangesloten bij diverse organisaties.



- **NBAV**
SailWise is lid van de Nederlandse Branchevereniging Aangepaste Vakanties en beschikt over het NBAV keurmerk, waarin de kwaliteit van de geboden vakanties zowel op vlak van toegankelijkheid, transparantie als begeleiding 3-jaarlijks getoetst wordt (laatstelijk op 10 november 2020).



- **NOV**
SailWise is lid van de Nederlandse Organisatie Vrijwilligerswerk en beschikt over het keurmerk 'Vrijwillige inzet, goed geregeld', waarin het vrijwilligersbeleid en de omgang met vrijwilligers getoetst wordt. In 2021 staat de 3-jaarlijkse toetsing hiervoor weer ingepland.



- **Steunpunt Kindervakanties**
SailWise is lid van het Steunpunt Kindervakanties. Door samenwerking met collega-organisaties wordt gestreefd naar optimalisatie van kwaliteit, veiligheid en bereikbaarheid van kindervakanties, waarbij de positieve vakantie-ervaring van het kind centraal staat.



- **ANBI**
SailWise is sinds 2008 erkend door de belastingdienst als Algemeen Nut Beogende Instelling



- **CBF erkenning**
SailWise heeft in de winter 2018/2019 met goed gevolg de toelatingsprocedure van de erkenningsregeling voor goede doelen van het CBF doorlopen en heeft sinds februari 2019 het predicaat "Erkend Goed Doel". Deze erkenning wordt jaarlijks getoetst.



- **SGR en SGRZ aangesloten**
Sinds het voorjaar 2019 is SailWise, conform de gewijzigde Europese regelgeving, ook aangesloten bij de Stichting Garantiefonds Reisgelden, zowel ten behoeve van de particuliere consument (SGR, aansluitnummer 3.770) als voor de "zakelijke markt", de groepsboekingen (SGRZ, aansluitnummer 17.277). De SGR toetst jaarlijks de financiële continuïteit van de organisatie en staat garant richting consument in geval van onverhoopt financieel onvermogen.

Veilig klimaat

Veiligheid staat bij SailWise hoog in het vaandel en zo ook de sociale veiligheid. SailWise heeft een gedragsreglement om ongewenst gedrag te voorkomen, waar iedere aanwezige op een SailWise activiteit bij inschrijving of aangaan van een contract voor tekent. Daarnaast verlangt SailWise van al haar medewerkers en vrijwilligers een Verklaring Omtrent Gedrag (VOG).

Aan SailWise zijn 2 vertrouwenspersonen verbonden (dhr. Peter Clark en mevr. Marlout Corba) tot wie iedereen zich kan wenden. In 2020 hebben de vertrouwenspersonen geen meldingen ontvangen, zo blijkt uit hun jaarverslag. Het volledige integriteitsbeleid heeft SailWise vastgelegd in haar notitie "SailWise, het roer recht".

Klachtenregeling

SailWise streeft er naar iedereen een zo plezierig mogelijke activiteit te bezorgen in een veilige omgeving. Ondanks dit streven kan het natuurlijk altijd zijn dat mensen ontevreden zijn. SailWise heeft derhalve een klachtenregeling waar mensen gebruik van kunnen maken. In 2020 zijn er geen klachten ontvangen.



ONZE ORGANISATIE

SailWise is de handelsnaam van Stichting Watersport Gehandicapten Nederland en opereert vanaf 1 januari 2013 zelfstandig vanuit haar kantoor in Enkhuizen. Stichting Watersport Gehandicapten Nederland (SailWise) is opgericht op 19 december 1974 en staat ingeschreven in het Stichtingen register van de KvK voor Utrecht en omstreken onder nummer 41197804. SailWise is erkend als Algemeen Nut Beogende instelling (ANBI) sinds 1 januari 2008. SailWise is sinds februari 2019 CBF Erkend Goed Doel, RISN nummer: 8042 17 488.

De stichting heeft ten doel het bevorderen van het maatschappelijk welzijn, de fysieke en mentale onafhankelijkheid en de integratie van mensen met een handicap middels (het aanbieden van) faciliteiten op het gebied van de watersport; en het bevorderen van deelname van mensen met een handicap aan watersportactiviteiten; alles in de ruimste zin van het woord. De stichting heeft geen winstoogmerk.

Comité van Aanbeveling

Een aantal prominente Nederlanders ondersteunen het belang van watersport voor mensen met een beperking in het algemeen en het belang van de activiteiten van SailWise voor de doelgroep in het bijzonder. Zij maken om die reden deel uit van het Comité van Aanbeveling van SailWise:

- Dorian van Rijsselberghe (meervoudig Olympisch kampioen en wereldkampioen RS:X windsurfen)
- Thierry Schmitter (zeiler, winnaar van 2 bronzen medailles Paralympische spelen)
- Lobke Berkhout (vijfvoudig wereldkampioene zeilen, zilver en brons Olympische Spelen)
- Karla Peijs (voormalig minister en voormalig Commissaris van de Koningin)
- Job Cohen (voormalig burgemeester en voormalig staatssecretaris)
- Funda Mijde (cabaretière, actrice, columniste en presentatrice)
- Henny Jacobse (erevoorzitter Gehandicaptensport Nederland)
- Frits Wester (journalist/politiek commentator)
- Jorrit Volkers (partner Deloitte)
- Pieter Klapwijk (oud-notaris)

Toezicht en bestuur

SailWise is georganiseerd middels een Raad van Toezicht-model met een statutaire directie.

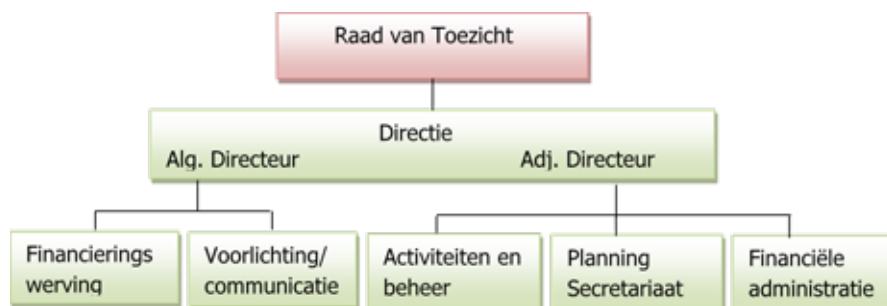

De stichting onderschrijft de Code Goed Bestuur van de Samenwerkende Brancheorganisaties Filantropie en laat dit met de aansluiting in 2019 bij de Erkenningsregeling Goede Doelen ook jaarlijks door het CBF toetsen.

Raad van Toezicht

De Raad van Toezicht bestaat uit 5 leden en vergadert 5 maal per jaar. De RvT evalueert het functioneren van de directie minimaal 1 maal per jaar en houdt 1 maal per jaar een zelfevaluatie. De zittings-termijn is 4 jaar met de mogelijkheid tot herbenoeming. Het lidmaatschap van de Raad van Toezicht betreft een onbezoldigde functie. De leden van de Raad van Toezicht hebben het recht om reiskosten of andere gemaakte onkosten op basis van de werkelijk gemaakte kosten te declareren. In 2020 is hier net als in voorgaande jaren geen gebruik van gemaakt.

De samenstelling van de Raad van Toezicht SailWise in 2020 was als volgt:

Mevr. Erica Bakkum	voorzitter (tot 30-06-2020)
Dhr. Gert Nieuwboer	lid en voorzitter a.i. (01-07-2020 t/m 31-12-2020)
Mevr. Dieneke Mandema	lid (tot 31-05-2020)
Dhr. IJsbrand Dijkstra	lid
Dhr. Mat Botman	lid
Mevr. Renske Rietbergen	lid (sinds 01-06-2020)
Dhr. Rob Klifman	lid (sinds 01-07-2020 en vanaf 01-01-2021 voorzitter)

Overige functies van de leden van de Raad van Toezicht, per 31-12-2020

Dhr. Gert Nieuwboer	Directeur SNP Naturreizen Lid Raad van Toezicht Waddenacademie Voorzitter Raad van Toezicht Stichting 't Packhuys Zorgbeheer
Dhr. IJsbrand Dijkstra	Financieel adviseur/Eigenaar Ywambu BV Penningmeester Bestuur Stichting Neys-van Hoogstratenfonds Penningmeester Bestuur Vereniging Wadvaarders Penningmeester Stichting Stamboek Ronde en Platbodemjachten Penningmeester IJsclub "Nooit Gedacht" Lid Raad van Toezicht Stichting 't Packhuys Zorgbeheer
Dhr. Mat Botman	Bestuursadviseur/Eigenaar Botman Advies BV Lid Raad van Toezicht Youké sterke jeugd Lid Raad van Commissarissen (voorzitter) Heuvelrug Wonen Docent NVTZ-academie (Ned. Ver. voor Toezichthouders in de Zorg) Docent (Postgraduate controllersopleiding) Vrije Universiteit Amsterdam Lid Raad van Toezicht Stichting 't Packhuys Zorgbeheer
Mevr. Renske Rietbergen	Directeur HR Innovatie en Marketing AWWN Lid Raad van Toezicht Stichting 't Packhuys Zorgbeheer
Dhr. Rob Klifman	Directeur Bouwmaat BV Lid Raad van Commissarissen Dynamo Retail Group B.V. Lid Raad van Toezicht Stichting 't Packhuys Zorgbeheer

Directie

De directie is verantwoordelijk voor het dagelijkse bestuur van de stichting. SailWise kent een collegiale directie met 2 leden, waarvan 1 de voorzittersrol heeft. De directie rapporteert regelmatig en minimaal 4x per jaar aan de Raad van Toezicht en legt daarmee verantwoording af over het gevoerde beleid en bereikte resultaten. De samenstelling van de directie in 2020 was als volgt:

- Mevr. Helma van Heerikhuize (algemeen directeur tot 15-05-2020, 90% dienstverband)
- Dhr. Ron Koopmeiners (algemeen directeur a.i. vanaf 01-02-2020, 80% dienstverband)
- Dhr. Michiel Meijers (adjunct-directeur vanaf 01-01-2013, 100% dienstverband)

De directie is in loondienst en wordt conform de in het SailWise-personeelshandboek neergelegde rechtspositieregeling en inschaling uitbetaald in schaal X en XII. In de jaarrekening is de specificatie van de salariëring van de individuele directieleden opgenomen.

Nevenfuncties van de directie, per 31-12-2020:

Dhr. Ron Koopmeiners	Adviseur/eigenaar RJK-Advies Directeur/bestuurder Stichting 't Packhuys Zorgbeheer
Dhr. Michiel Meijers	Penningmeester NBAV (Ned. Branchekeurmerk Aangepaste Vakanties) Directeur/bestuurder Stichting 't Packhuys Zorgbeheer

Personeel

SailWise heeft een eigen rechtspositieregeling opgesteld, die tezamen met de overige arbeidsvoorwaarden zijn vastgelegd in het SailWise personeelshandboek. Naast het personeel in loondienst maakte SailWise in het verleden soms gebruik van freelancers voor marketing en communicatie, en diverse freelancers voor vervanging op één van de accommodaties. In 2020 was dit niet nodig. SailWise voorziet ook regelmatig in een aantal werkervaringsplaatsen, zowel op de accommodaties (met name stages vanuit de verzorgende beroepen) als in de werkplaats (stages bedrijfsschool, beschutte werkplekken).

Personele samenstelling ingrijpend gewijzigd in 2020

SailWise heeft een beroep gedaan op diverse steunmaatregelen, waaronder de Noodmaatregel Overbrugging Werkgelegenheid. Maar ondanks dat dreigde het verlies over 2020 dermate groot te worden dat een zware ingreep op de kosten en met name de personeelskosten op de korte termijn onvermijdelijk zou zijn, om de continuïteit op de langere termijn niet in gevaar te brengen.

Ook de onzekerheid over de evt. voortzetting van de NOW enerzijds en anderzijds dat het ondertussen wel zeker was dat één accommodatie het gehele jaar niet haar activiteiten op de oude manier kon uitvoeren en voor die accommodatie (Lutgerdina) ook geen alternatief was, maakte het onvermijdelijk afscheid genomen moest worden van een deel van onze medewerkers. In goed overleg is op initiatief van de werkgever aan de betrokkenen een vaststellingsovereenkomst aangeboden en waar enigszins mogelijk is geholpen om de betrokkenen door te begeleiden naar ander werk.

De organisatie is daarmee ingekrompen naar 10 medewerkers per 31 dec 2020. Voor het vaarseizoen 2021 zullen nog 3 vacatures worden ingevuld.

Vrijwilligers

Normaliter zijn er jaarlijks ruim 275 vrijwilligers meer dan 10 dagen en nachten voor SailWise in touw. Zonder de inzet van deze enthousiaste betrokken en deskundige aanpakkers zou SailWise haar activiteiten niet kunnen aanbieden. Vrijwilligers krijgen geen vergoeding voor hun inzet, maar worden wel in de gelegenheid gesteld hun noodzakelijke reiskosten te declareren. SailWise heeft haar vrijwilligersbeleid vastgelegd in de notitie “Vrijwilligers, ons grootste kapitaal”.



Verbonden partijen

SailWise heeft vanuit risico-oogpunt voor de realisatie van het project It Sailhûs in 2009 een separate stichting opgericht, Stichting 't Packhuys Zorgbeheer. In deze stichting is het eigendom, de ontwikkeling en het beheer van de locatie in Elahuizen (It Sailhûs) ondergebracht en functioneert na de realisatie van het project als steunstichting voor SailWise. De stichtingen kennen eenheid van bestuur en toezicht.

Interne Beheersing

Voor een uitvoerende goede doelenorganisatie als SailWise vormt reputatieschade volgend uit een incident misschien wel het belangrijkste risico. Binnen de organisatie wordt daarom veel nadruk gelegd op preventie en heldere protocollen en procedures om processen onder alle omstandigheden beheersbaar te houden en risico's te minimaliseren. Dit geldt zowel voor de uitvoering op de accommodaties (continue training personeel en vrijwilligers, vastgelegde en uitgewerkte noodrollen en regelmatig oefenen daarvan) als op kantoor (met name functiescheiding, checks en balances, heldere procedures, zoals vastgelegd in het AO/IB). Waar nodig zijn praktische risico's afdoende verzekerd (brand en calamiteiten, aansprakelijkheid, ongevallen, verzuim, vervoer).

Privacy

In mei 2018 is de nieuwe Europese richtlijn betreffende de privacy van kracht geworden. In Nederland is die vertaald in een stuk regelgeving zoals neergelegd in de 'Algemene Verordening Gegevensbescherming'.

SailWise verwerkt ook persoonsgegevens en zodra mensen deelnemen aan onze activiteiten worden de basisgegevens zelfs uitgebreid met zogenaamde bijzondere persoonsgegevens. SailWise voldoet als vanzelfsprekend aan de regels van de AVG en aangezien zij ook met zogenaamde bijzondere persoonsgegevens werkt, heeft SailWise ook bijzondere aandacht besteed aan haar privacy beleid. SailWise heeft alle bij haar organisatie passende maatregelen genomen en de beveiliging van de aan haar toevertrouwde gegevens zo ingericht, dat alle persoonsgegevens goed beschermd zijn.

In de openbaar gepubliceerde privacy statement zijn naast alle rechten en plichten ook de procedures rondom recht-uitoefening door betrokkenen zoals bedoeld in de AVG duidelijk omschreven.



ONZE FINANCIËN

Op 29 april 2021 heeft de RvT de jaarrekening vastgesteld, waarna op 30 april 2021 de accountant Van Ree Accountants de goedkeurende verklaring heeft afgegeven.

Vanuit oogpunt van transparantie presenteert SailWise een geconsolideerde jaarrekening, waarin alle entiteiten zijn opgenomen. Het betreft de volgende entiteiten:

- Stichting Watersport Gehandicapten Nederland (SailWise)
- Stichting 't Packhuys Zorgbeheer (waarin het eigendom en het beheer van it Sailhûs is ondergebracht)

Beide stichtingen kennen eenheid van bestuur en toezicht.

De jaarrekening is opgesteld conform de richtlijnen van RJ 650. De volledige jaarrekening en accountantsverklaring is te downloaden van sailwise.nl of op te vragen via het kantoor van SailWise (info@sailwise.nl).

Korte toelichting op de geconsolideerde jaarrekening 2020

Algemeen

Ook financieel gezien was de impact van de coronapandemie op SailWise groot. Gelukkig kon SailWise rekenen op veel begrip bij zowel haar gasten, vrijwilligers als financiers. En ook heeft SailWise een beroep kunnen doen op de steunmaatregelen die het kabinet in het leven heeft geroepen.

Financiële afhandeling geannuleerde activiteiten, vouchers

Alle geannuleerde groepen zijn akkoord gegaan met het omboeken van de geplande activiteiten naar een vergelijkbare periode in 2022 en het doorschuiven van de reeds gedane betalingen voor deze reserveringen. Mocht er voor de betreffende groep niet direct een periode in te plannen was voor 2022 is er tijdelijk een voucher als schuldbekentenis afgegeven. In totaal betroffen dit 7 vouchers (zonder SGR-garantie, waarvan er op 31-12 nog 2 open staan t.w.v. € 4.868,-).

Ruim 95% van onze individuele gasten die wij in 2021 niet direct een alternatief konden bieden, ging akkoord met de zogenaamde voucher met SGR-garantie voor het reeds aanbetaalde bedrag. In totaal heeft SailWise 379 vouchers met SGR-garantie uitgegeven t.w.v. € 195.446,-, waarvan op 31 december nog 267 open staan t.w.v. € 138.186,-.

De geldigheid van de vouchers is 1 jaar. De verwachting is dat het merendeel van de vouchers voor verloopdatum zullen zijn ingezet ter betaling van een nieuwe boeking/activiteit.

Liquiditeit

Aanvankelijk is even gebruikgemaakt van de regeling van uitstel van belasting, maar aangezien de liquiditeit ruim voldoende bleef, is besloten dit gelijk weer terug te betalen, zodat er per 31-12 geen achterstand in betaling is qua belastingen.

Dankzij de hoge acceptatiegraad van de vouchers heeft er eigenlijk geen of nauwelijks negatieve cashflow plaatsgevonden. Daarnaast hebben de snelle ingreep in de lopende kosten in combinatie

met de ruimhartige steun vanuit de overheid (SailWise heeft gebruik gemaakt van TOZ, TVL en NOW) gemaakt dat de normaal al uitstekende liquiditeitspositie ook in deze coronacrisis boven gemiddeld is gebleven.

De belangrijkste verschillen ten opzichte van de begroting aan de batenzijde nader toegelicht

- In het algemeen vallen de baten aanzienlijk lager uit dan begroot door het wegvallen van veel activiteiten door de coronapandemie.
- Ondanks een behoorlijke groei van het aantal particuliere giftgevers, viel het totaal aan particuliere giften lager uit door het wegvallen van belangrijke evenementen van serviceclubs en eigen acties.
- Waar geen bijdragen vanuit overheden begroot waren, kon dankzij het beroep op de Covid-steunmaatregelen hiervoor bijna € 250.000,- worden ingeboekt en het verlies dus een zelfde bedrag verminderd worden.
- De bijdragen vanuit Loterij-organisaties vallen hoger uit dan begroot door een grotere bijdrage vanuit de loten van de VriendenLoterij.
- De bijdragen vanuit overige organisaties zonder winststreven valt aanzienlijk lager uit omdat een groot deel van de toezeggingen voor ondersteuning niet te verantwoorden waren aangezien er geen activiteiten hebben plaatsgevonden (deze toezeggingen zijn na overleg met de betreffende fondsen doorgeschoven naar volgend jaar of komen te vervallen).

De belangrijkste verschillen ten opzichte van de begroting aan de lasten zijde nader toegelicht

- De kosten besteed aan de doelstelling (dus activiteiten en voorlichting) vallen na saldering met de deelnemers bijdragen, iets hoger uit dan begroot. Dit kan met name toe worden geschreven aan het wegvallen van de meeste inkomsten vanuit de eigenbijdrages van de deelnemers/groepen doordat de activiteiten moesten worden geannuleerd.
- Overige kosten nagenoeg conform begroting.
- Het saldo van Baten en Lasten valt ondanks de Covid-steun van de overheid, door het wegvallen van veel inkomsten aanzienlijk lager uit dan begroot.

Continuïteitsreserve

Voor 2020 was een klein overschot begroot om de continuïteitsreserve iets te laten groeien, maar deze doelstelling is door de coronapandemie niet gehaald. In tegendeel, de impact van de coronapandemie op de activiteiten en daarmee ook op het resultaat was erg groot. Ondanks dat er in een vroeg stadium al flink in de organisatie is ingegrepen en flink in de kosten gesneden is, we vanuit onze deelnemers en vrijwilligers niet alleen steunbetuigingen, maar ook veel spontane giften hebben mogen ontvangen en een aanzienlijk beroep op de steunmaatregelen van het kabinet hebben kunnen doen, wordt het boekjaar afgesloten met een aanzienlijk verlies. Door dit verlies wordt het boekjaar afgesloten met een “negatieve continuïteitsreserve”. De stichting heeft echter geen vreemd vermogen op de balans en bezit een aanzienlijke stille reserve.

De liquiditeitspositie is op orde en op de korte en middellange termijn kan aan alle verplichtingen worden voldaan. In de volledige jaarrekening is een nadere toelichting op de continuïteitsveronderstelling opgenomen.

Balans 2020

(geconsolideerd, na resultaatbestemming)

		BALANS			
		(Geconsolideerd, na resultaatbestemming)			
Activa		31 december 2020		31 december 2019	
		€	€	€	€
IMMATERIELE VASTE ACTIVA	1				
Website			0		5.979
MATERIELE VASTE ACTIVA	2				
Schepen		72.004		78.599	
Gebouwen		2.062.369		2.273.834	
Automatisering		0		1.154	
Overige bedrijfsmiddelen en inventaris		7.854		8.794	
			2.142.227		2.362.381
VORDERINGEN					
Debiteuren	3	106.246		321.760	
Te ontvangen bedragen	4	708.491		608.078	
Vooruitbetaalde bedragen	5	21.056		58.834	
Vooruitbetaalde pensioenpremies	6	5.212		7.513	
Waarborgsommen		600		1.000	
Omzetbelasting		2.226		0	
			843.831		997.185
LIQUIDE MIDDELEN	7		469.350		455.577
Totaal			3.455.408		3.821.122
Passiva					
			3.455.408		3.821.122
EIGEN VERMOGEN					
Continuïteitsreserve	8	-58.604		113.896	
Overige bestemmingsreserves	9	2.153.008		2.380.770	
Bestemmingsfondsen	10	772.049		788.693	
			2.866.453		3.283.359
			0		0
VOORZIENINGEN					
Voorziening personeel (jubilea)	11		2.895		3.814
KORTLOPENDE SCHULDEN					
Crediteuren		43.388		100.032	
Nog te betalen pensioenpremies en loonheffing	12	8.884		19.961	
Omzetbelasting		0		6.563	
Reservering vakantiegelden		16.857		21.739	
Overige schulden en overlopende passiva	13	516.931		385.653	
			586.060		533.949
Totaal			3.455.408		3.821.122
			1		-1

reclassificaties debiteuren

Staat van baten en lasten 2020

(geconsolideerd)

STAAT VAN BATEN EN LASTEN				
(Geconsolideerd, met resultaatbestemming)				
		Resultaat 2020	Begroting 2020	Resultaat 2019
		€	€	€
BATEN				
Bijdragen Particulieren		68.875	90.000	79.901
Bijdragen Bedrijfsleven		3.318	35.000	54.043
Bijdragen Loterijorganisaties		57.885	7.501	43.238
Bijdragen overheden		240.868	0	195.000
Bijdragen Overige Organisaties zonder winststreven		299.099	463.800	902.303
Totaal geworven baten		670.045	596.301	1.274.485
Baten verkoop diverse materialen en geleverde diensten		5.060	14.105	19.344
Overige baten		2	8.401	8.104
Totaal baten	1.307.000	675.106	618.807	1.301.933
		0	0	0
LASTEN				
Besteed aan doelstelling				
Kosten activiteiten en accommodaties		916.458	1.228.802	1.188.291
Kosten voorlichting en communicatie		139.159	164.974	157.005
Eigen bijdrage deelnemers		-102.942	-647.000	-584.495
Netto besteed aan doelstelling		952.675	746.776	760.801
Wervingskosten		71.082	71.232	69.719
Kosten beheer en administratie		68.271	72.264	68.741
Totaal lasten		1.092.028	890.272	899.261
		0	0	0
Saldo voor financiële baten en lasten:		-416.922	-271.465	402.672
Financiële baten en lasten (rente)		16	10	20
SALDO VAN BATEN EN LASTEN		-416.906	-271.455	402.692
Bestemming saldo baten en lasten				
Continuïteitsreserve	8	-172.500	4.295	7.799
Overige bestemmingsreserves *	9	-227.762	-275.750	-243.714
Bestemmingsfondsen **	10	-16.644	0	638.607
		-416.906	-271.455	402.692

Verantwoording bestedingen naar doelstelling 2020

VERANTWOORDING BESTEDINGEN NAAR DOELSTELLING								
Lasten	Besteed aan doelstelling				Totale resultaat	Begroting	Resultaat	
	Activiteiten en accommodatie	Voorlichting en communicatie	Wervingskosten	Administratie en beheer	2020	2020	2019	
	€	€	€	€	€	€	€	
Personeel accommodaties	269.837	0	0	0	269.837	456.482	440.588	
Personeel algemeen	96.887	84.734	40.290	48.817	270.728	283.660	263.343	
Personeel werkplaats	5.559	0	0	0	5.559	18.000	17.532	
Huisvesting Enkhuizen	6.658	3.899	1.395	2.557	14.508	15.300	14.430	
Organisatiekosten	43.990	25.760	9.216	16.897	95.863	104.500	106.165	
Communicatie en Marketing	0	24.767	0	0	24.767	44.000	42.176	
Vrijwilligerswerving en -behoud	2.910	0	0	0	2.910	19.500	19.750	
Financieringswerving en -behoud	0	0	20.181	0	20.181	17.500	18.934	
Kosten Beatrix	67.237	0	0	0	67.237	98.500	106.216	
Kosten Lutgerdina	54.260	0	0	0	54.260	104.000	92.931	
Kosten Robinson Crusoe	95.068	0	0	0	95.068	91.000	80.286	
Kosten werkplaats	2.518	0	0	0	2.518	4.080	2.938	
Afschrijvingen	271.533	0	0	0	271.533	280.750	278.467	
Bruto Lasten	916.458	139.159	71.082	68.271	1.194.970	1.537.272	1.483.756	
Ratio's gebaseerd op de bruto lasten								
Ratio besteding doelstelling 2020 werkelijke uitgaven ten opzichte van totaal bruto lasten 2020	88,3%		5,9%	4,4%				
Ter vergelijking de verdeling in 2019	90,7%		4,7%	4,6%				
Ter vergelijking de verdeling in 2018	88,3%		7,2%	4,5%				
Ratio besteding doelstelling 2020 werkelijke uitgaven ten opzichte van de baten (exclusief baten toekomstige renovatie Robinson Crusoe)								
Ter vergelijking 2019	158,8%							
Ter vergelijking 2018	221,2%							
Onderverdeling na saldering lasten voor eigen bijdrages deelnemers								
Eigen bijdrages deelnemers	-102.942				-102.942	-647.000	-584.495	
Netto Lasten (na saldering met eigen bijdrages)	952.675		71.082	68.271	1.092.027	890.272	899.261	
Ratio's gebaseerd op de netto lasten, na saldering voor de eigenbijdrages van de deelnemers								
Ratio besteding doelstelling 2020 gesaldeerd voor eigen bijdrage deelnemers, tov netto lasten	87,2%		6,5%	6,3%				
Ter vergelijking de verdeling in 2019	84,6%		7,8%	7,6%				
Ter vergelijking de verdeling in 2018	80,2%		12,2%	7,6%				
Ratio besteding doelstelling 2020 gesaldeerd voor eigen bijdrage deelnemers tov baten								
Ter vergelijking deze ratio in 2019	89,8%							
Ter vergelijking deze ratio in 2018	118,8%							
<p>Voor zover mogelijk worden de kosten weggeschreven onder de doelstelling die zij betreffen. Voor wat betreft gemengde kosten waarvan de toedeling niet vanzelfsprekend is, wordt een toedeling gebaseerd op basis van geschatte tijdsbesteding per doelstelling.</p> <p>Voor personeelskosten is deze gebaseerd op de werkelijke personeelskosten verdeeld naar tijdsbesteding.</p> <p>Voor organisatie- en huisvestingskosten is deze gebaseerd op tijdsbesteding, dus op Ite-verdeling</p> <p>Deze schatting wordt ieder jaar gecontroleerd en indien daar aanleiding toe is herzien.</p>								

Vooruitzicht en begroting 2021

Begroting 2021

(zoals vastgesteld op de RvT-vergadering van 12 november 2020)

BEGROTING 2021 (zoals vastgesteld in de RvT vergadering van 12-11-2020)			
	Begroting 2021	Resultaat 2020	Begroting 2020
	€	€	€
BATEN			
Bijdragen Particulieren	86.000	68.875	90.000
Bijdragen Bedrijfsleven	20.000	3.318	35.000
Bijdragen Loterijorganisaties	30.000	57.885	7.501
Bijdragen Overheden	59.346	240.868	0
Bijdragen Overige Organisaties zonder winststreven	220.000	299.099	463.800
Totaal geworven baten	415.346	670.044	596.301
Baten verkoop diverse materialen en geleverde diensten	10.000	5.060	14.105
Overige baten	4.000	2	8.401
Totaal baten	429.346	675.105	618.807
LASTEN			
Besteed aan doelstelling			
Kosten activiteiten en accommodaties	843.237	916.458	1.228.802
Kosten voorlichting en communicatie	148.435	139.159	164.974
Eigen bijdrage deelnemers	-439.967	-102.942	-647.000
Netto besteed aan doelstelling	551.705	952.675	746.775
Wervingskosten	64.096	71.082	71.232
Kosten beheer en administratie	62.582	68.271	72.284
Totaal lasten	678.383	1.092.027	890.272
Saldo voor financiële baten en lasten:	-249.037	-416.922	-271.465
Financiële baten en lasten (rente)	1	16	10
SALDO VAN BATEN EN LASTEN	-249.036	-416.906	-271.455
Bestemming saldo baten en lasten			
Algemene reserve (continuïteitsreserve)	11.714	-172.500	4.295
Bestemmingsreserve	-260.750	-227.762	-275.750
Bestemmingsfondsen	0	-16.644	0
	-249.036	-416.906	-271.455
<p>Ten tijde van het opstellen van de begroting 2021 in november 2020 is Nederland nog steeds in de greep van de Corona-pandemie. Deze zal in ook in 2021 mogelijk nog van behoorlijke invloed zijn op de activiteiten van SailWise, zowel in praktische zin (tijdelijke sluiting van in ieder geval één accommodaties en aanpassingen aan de andere accommodaties) als in financiële zin. Zie ook de opmerking bij de continuïteit hierover.</p>			

Toelichting op begroting 2021 en vervolg coronapandemie

Zowel ten tijde van het opstellen van de begroting 2021 in november 2020, als ten tijde van het definitief maken van de jaarrekening 2020 in maart 2021 is Nederland nog steeds in de greep van de coronapandemie. De vooruitzichten voor 2021 zijn wat dat betreft nog moeilijk in te schatten, maar ten tijde van het opstellen van de begroting (november 2020) wordt al wel duidelijk dat het virus ook in 2021 nog grote invloed zal hebben en de 1,5 meter-samenleving zeker voor de sectoren 'verblijf en recreatie' nog wel van kracht zal blijven. De verwachting dat de 1,5 meter in 2021 net als in 2020 kan worden losgelaten tijdens het sporten in de buitenlucht lijkt wel gerechtvaardigd. En gebaseerd op deze 2 uitgangspunten is er een koers voor 2021 uitgezet.

Kort samengevat betekent dit, hoe pijnlijk het ook is en ondanks dat de positieve ontwikkelingen rondom het vaccinatie- en testbeleid mogelijk kansen gaat bieden, dat er voor de begroting van het scenario uitgegaan is dat het niet mogelijk zal zijn om in 2021 meerdaagse activiteiten op de Lutgerdina te organiseren en zij aan de kade blijft liggen en SailWise haar pijlen dus richt op de locaties in Loosdrecht (Robinson Crusoe) en Elahuizen (It Sailhûs en de Beatrix) om daar ook met de van kracht zijnde coronarestricties zoveel mogelijk mensen met een beperking een mooie en uitdagende vakantie op het water te bieden. De begroting is op basis van dit scenario opgesteld en voorziet op deze manier in een kleine plus en dus een voorzichtige stap in de richting van herstel van de continuïteitsreserve.





SailWise

Bierkade 1
1601 KR Enkhuizen
0228 350 756

www.sailwise.nl

info@sailwise.nl

Facebook: @SailWise

Instagram: @stichtingsailwise

