



Stichting 't Packhuys Zorgbeheer

Jaarverslag 2016





Inhoudsopgave

1. Het project: De droom van Robin	pag. 3
2. Missie, visie en doelstelling	pag. 4
3. Voorgeschiedenis	pag. 6
4. It Sailhûs, dat hebben we gerealiseerd	pag. 6
5. Activiteiten 2016	pag. 8
6. Resultaat van het project	pag. 11
7. Financiële afsluiting van het project	pag. 14
8. Organisatie	pag. 15
9. Jaarrekening	pag. 19





1. Het project: De droom van Robin

Robin:

“Ik wilde mijn vrienden mijn achtersteven laten zien, laten zien dat ik de kapitein van het schip ben”. Zo wordt de boot een metafoor voor het leven zelf.

“Watersport is mijn leven. Je moet bij het zeilen telkens met alle elementen vechten, met hulp van SailWise weet ik de juiste balans te vinden. Zeilen is een prachtig medium om jezelf te ontdekken.”

Robins droom is om het roer in eigen hand te nemen en kapitein te worden op zijn eigen schip, zowel letterlijk als figuurlijk. Hij wil zijn mogelijkheden maximaal benutten, ondanks zijn handicap. Dus op zijn eigen wijze, net als iedere Nederlander, genieten van zijn favoriete vrijetijdsbesteding. De ene keer door een dagje te zeilen met vrienden, de andere keer met een zeilkamp in een groep. Maar ook een weekje genieten in de beslotenheid van zijn eigen familie is een belangrijke wens van Robin.

De droom van Robin is ook onze droom! En met ons dromen veel mensen met een beperking ervan om letterlijk en figuurlijk aan het roer te staan. Met de realisatie van 'It Sailhûs' wil Stichting 't Packhuys Zorgbeheer in samenwerking met SailWise Robins droom laten uitkomen: een multifunctioneel watersportcentrum voor mensen met een handicap. Een watersportcentrum met toegankelijk vaarmateriaal en met verschillende soorten verblijfsmogelijkheden, van groepsaccommodatie tot zorgappartement, aansluitend bij de verschillende behoeften. Enorm belangrijk is de begeleiding. Deze kan op maat verzorgd worden, zowel op het gebied van zeilinstructie als op het gebied van zorg. Dat kan variëren van eventueel benodigde ADL-hulp tot aan een boodschappenservice.

Dit concept, waarbij mensen op eigen kracht de wind in de zeilen kunnen voelen, is uniek voor zowel Nederland als daarbuiten. Juist omdat men een keuze heeft. Participatie kan namelijk zowel individueel als in een groep en zelfs met familie of vrienden.





2. Missie, Visie en doelstelling

Stichting 't Packhuys Zorgbeheer is een stichting die in het leven geroepen is vanuit de met SailWise gedeelde missie en visie:

Visie

Actief en zelfstandig watersporten draagt bij aan fysieke en mentale onafhankelijkheid van mensen met een handicap ('Fit to Sail')

Missie

Mensen met een handicap hun mogelijkheden te ervaren en te vergroten door middel van toegankelijke watersportactiviteiten in een ontspannen en veilige omgeving voor iedereen ('Sailing for all')

Vanuit deze visie wil Stichting 't Packhuys Zorgbeheer:

- het maatschappelijk welzijn, de fysieke en mentale onafhankelijkheid van mensen met een handicap bevorderen;
- sociaal isolement voorkomen en de integratie van mensen met een handicap;
- het bevorderen van deelname van mensen met een handicap aan watersportactiviteiten.

middels faciliteren van (watersport)activiteiten voor de doelgroep, door het beschikbaar stellen van accommodaties en het organiseren van de benodigde begeleiding, zorg en ADL-hulp.

Statutaire doelstelling:

Het verkrijgen, het beheren, het exploiteren en het verhuren van onroerende zaken en roerende zaken aan rechtspersonen die het (doen) beoefenen en bevorderen van gehandicaptensport als voornaamste doelstelling hebben en het (doen) verlenen van zorg in de breedste zin van het woord t.b.v. gehandicapten opdat deze sporten kunnen oefenen, alsmede het verrichten van al het geen het vorenstaande verband houdt of daartoe bevorderlijk kan zijn, alles in de meest ruime zin van het woord.

Doelstelling in het kader van de periode van het beleidsplan:

Voor deze beleidsperiode concentreert Stichting 't Packhuys Zorgbeheer zich vooraleerst op de ontwikkeling van een aangepast multifunctioneel watersportcentrum voor mensen met een handicap in Friesland. En wil zij in samenwerking met SailWise zorgdragen voor de exploitatie van deze accommodatie, inclusief alle voor de doelgroep benodigde begeleiding, adl-hulp en zorg.

Dit alles vanuit de filosofie dat watersport een ideaal middel is om bij te dragen aan het gevoel van zelfstandigheid en onafhankelijkheid, waardoor mensen met een handicap en/of chronische ziekte zich fysiek en mentaal minder geremd hoeven te voelen en meer uit het



dagelijks leven kunnen halen, want de wind maakt geen onderscheid.

Met dit project wil Stichting Packhuys Zorgbeheer in samenwerking met SailWise:

- de watersportmogelijkheden en actieve vakanties op het water voor mensen met een beperking vergroten
- meer mensen met een handicap laten genieten van de meerwaarde van watersport
- juist voor mensen met een beperking hieraan invulling geven in Friesland, de zelschool van Europa
- het watersport(vakantie)aanbod voor mensen met een beperking conform de behoefte ombuigen van groep- en aanbodgestuurd naar individueel- en vraaggestuurd
- voorzien in een goed geoutilleerde watersportaccommodatie voor mensen met een beperking met diverse verblijfsmogelijkheden, met een nationale en internationale uitstraling.

Uitgangspunt

Het uitgangspunt van Stichting 't Packhuys Zorgbeheer is dat sporten (en in het licht van dit project, watersport) voor mensen met een beperking toegankelijk hoort te zijn. Niet alleen fysiek (toegankelijke accommodatie en de benodigde zorg binnen handbereik), maar ook financieel.

Dat betekent dat de werkelijke kosten voor de verwerving, ontwikkeling en realisatie en vervolgens de exploitatie niet kunnen en mogen worden doorberekend aan de gebruikers.

Dit wordt op 2 manieren bewerkstelligd:

- 1) Het project wordt voor minimaal 90% gefinancierd door donaties, giften en sponsors, zodat er geen/weinig kapitaallasten op de toekomstige exploitatie drukken
- 2) Tijdens de exploitatie moet de eigen bijdrage van de deelnemers beperkt blijven tot een bijdrage die mensen zonder handicap ook betalen voor een vergelijkbare activiteit. De meerkosten (bijvoorbeeld de kosten voor begeleiding, ADL-hulp en zorg, maar ook de extra jaarlijkse kosten voor onderhoud en keuring van de aanpassingen) dienen extern gefinancierd te worden door sponsoring, fondsenwerving, donaties e.d.

Stichting 't Packhuys Zorgbeheer is een stichting zonder winstoogmerk en erkend als ANBI.





3. Voorgeschiedenis

SailWise heeft samen met Fonds Gehandicaptensport dit ambitieuze project in Elahuizen geïnitieerd. Na een grondig vooronderzoek waarin de behoefte van de doelgroep naar een dergelijke watersportfaciliteit, de investeringskosten en de exploitatiemogelijkheden zijn onderzocht, is in november 2009 besloten tot de verwerving van 't Packhuys in Elahuizen.

Dankzij een grote gift en een garantiestelling vanuit een legaat kon 't Packhuys aangeschaft worden. De verwerving en ontwikkeling van 't Packhuys tot het multifunctionele aangepaste watersportcentrum It Sailhûs is echter van een dusdanige omvang dat de directie en de Raad van Toezicht van SailWise er bewust voor hebben gekozen om dit project onder te brengen in een separate beheerstichting, stichting 't Packhuys Zorgbeheer. Stichting 't Packhuys Zorgbeheer is eigenaar van het pand en is verantwoordelijk voor de verbouwing en het beheer.

De exploitatie van het pand zal na realisatie in nauwe samenwerking met of door SailWise worden vormgegeven.





4. It Sailhûs, dat hebben we gerealiseerd

Met 'It Sailhûs' hebben wij een accommodatie gerealiseerd waar mensen graag verblijven en waar ze ook graag naar terugkeren. Een ideale basis voor een actieve en sportieve dag of week op het water, die er van buitenaf normaal uitziet maar in de kern heel bijzonder is!

Een accommodatie die volledig toegankelijk is en 'state of the art' als het gaat om specifieke aanpassingen, bijvoorbeeld op het gebied van inrichting, bedden en sanitair. Een accommodatie die modern en sfeervol is, maar tegelijkertijd duurzaamheid hoog in het vaandel heeft voor wat betreft materialen en energieverbruik.

Maar naast de realisatie van de accommodatie is het minstens zo belangrijk om goed te voorzien in de randvoorwaarden voor het watersporten voor deze doelgroep.

Met behulp van de inzet van vrijwilligers en professionals zal de benodigde begeleiding, ADL-hulp en zorg in samenwerking met of door SailWise ingevuld worden. Daarbij is het altijd mogelijk om extra zorg te krijgen met name op het gebied van verpleegkundige hulp.

En natuurlijk wordt voorzien in aangepaste vaarmaterialen zodat iedereen zo zelfstandig mogelijk de watersport kan ontdekken en beoefenen.

Met ingang van het watersportseizoen 2017 is er een uitgebreid scala aan vaarmateriaal, waarmee zowel de beginnende watersporter als de meer ervaren deelnemer z'n grenzen kan verleggen. Alles onder het motto: 'normaal wat normaal kan, speciaal wat speciaal moet'. In de praktijk betekent dit, dat waar nodig de boten worden voorzien van een dubbel besturingssysteem, joystickbesturing, lieren of een aangepast tuigage. Daarbij is het belangrijkste uitgangspunt dat de deelnemers op een veilige, stabiele manier zo zelfstandig mogelijk kunnen watersporten. Aangepast aan ieders individuele mogelijkheden.

De accommodatie van 'it Sailhûs' is ook thuishaven van de 'Beatrix'. De Beatrix is een speciaal voor mensen met een beperking ontworpen catamaran die op initiatief van het Prinses Beatrix Spierfonds, in 2005 is gebouwd en aangeboden in het kader van het 25-jarig regeringsjubileum van Hare Majesteit de Koningin. SailWise verzorgt al sinds 2006 onvergetelijke en uitdagende zeilvakanties en activiteiten met De Beatrix voor mensen met een handicap, en dan met name voor groepen.



5. Activiteiten en resultaten 2016

Verloop van het project

Het heeft langer geduurd dan aanvankelijk gedacht om tot sluitende financiering van het project te komen. Om het project financieel sluitend te krijgen, is er niet alleen veel tijd gestoken in de fondsenwerving, maar bleek het ook noodzakelijk dat er na de vergunningverlening (voorjaar 2013) een bezuinigingsronde moest plaatsvinden. Uitgangspunt hierbij was dat er niet getornd mocht worden aan de uitgangspunten van het project (toegankelijke en veilige accommodatie waar mensen met een beperking net als andere mensen kunnen genieten van een actieve watersportvakantie). De bezuinigingen zijn voor akkoord voorgelegd aan alle financiers van het eerste uur en hebben geen gevolgen gehad voor de toegekende bedragen.



Toen de benodigde financiering bereikt was, is in het najaar van 2014, na nog een extra onafhankelijke toetsing van de plannen zowel in financiële als in bouwkundige zin, het definitieve startsein voor de verbouwing gegeven. In december 2014 zijn de onderhandelingen over de aanneemovereenkomst met de aannemer afgerond en is begonnen met de uitvoering.

De start van de verbouwing is feestelijk gevierd met de symbolische onthulling van het bouwbord door de Commissaris van de Koning van Friesland, John Jorritsma op vrijdag 13 februari 2015.

Het project kende in het begin helaas een behoorlijke tegenvaller, doordat ondanks alle vooronderzoeken, tijdens de sloop van het inwendige van het gebouw, asbest werd gevonden. Dit maakte een uitgebreide sanering noodzakelijk. Behalve dat de bouw hiermee ruim 2 maanden werd vertraagd, dreigde hiermee ook financieel gezien een flinke tegenvaller. Gelukkig stelde de vorige eigenaar zich garant voor de kosten van de sanering, waardoor de onverwachte asbestvondst in elk geval geen financiële consequenties heeft gekregen.

Daarna verliep de verbouwing voorspoedig en volgens planning (door de noodzakelijke asbestsanering iets opgeschoven in tijd).

Fondsenwerving

Tijdens de bouw is de fondsenwerving voor de inrichting en het watersportmateriaal doorgegaan. Hiertoe zijn in het najaar 2015 diverse fondsen benaderd om deelprojecten (met name gericht op de inrichting) voor hun rekening te nemen.

Maar ook zijn hiertoe, in samenwerking met Fonds Gehandicaptensport en anderen, diverse separate fondsenwervende acties opgezet.



Zo is het project in het voorjaar 2015 het goede doel van de puzzelactie van De Telegraaf geweest (opbrengst ruim € 30.000). Dankzij de belangeloze medewerking van een groot aantal partijen heeft in april 2015 een benefietdag in het in aanbouw zijnde It Sailhûs. Met name willen wij de aannemer (bouwgroep Dijkstra Draaisma) hartelijk bedanken voor al hun flexibiliteit tijdens de organisatie van het evenement. Tijdens de benefietdag is een veiling gehouden ten behoeve van het in aanbouw zijnde It Sailhûs met de geweldige opbrengst van bijna € 45.000.

Maar ook liepen de opbrengsten uit de in het verleden ingezette fondsenwerving door, waardoor gedurende 2015 nog een aantal bezuinigingen konden worden teruggedraaid en wederom in het bouwplan konden worden geïmplementeerd.

Product sponsoring tijdens de realisatie van It Sailhûs

Voor de implementatie van de product sponsoring zijn in de aannemingsovereenkomst afspraken gemaakt, zodat de product sponsoring en de door inspanning van de fondsenwerver gerealiseerde inkoopvoordelen ook volledig ten bate komen van het project.

In samenwerking met de aannemer en de toeleveranciers is deze product sponsoring verder vormgegeven en de directie is de toeleveranciers die op deze wijze hun steentje hebben willen bijdragen dan ook heel dankbaar.

Inrichting en puntjes op de i

Nadat de aannemer het pand had opgeleverd begin april 2016, is met de inzet van veel vrijwilligers hard gewerkt aan de schoonmaak en inrichting van het pand. Met advies van een bevriende binnenhuisarchitecte zijn op deze wijze de spreekwoordelijke puntjes op de i gezet.

Opening en ingebruikname

Onder veel belangstelling heeft de Commissaris van de Koning van Friesland, John Jorritsma, het pand op 19 mei 2016 gedoopt met een reusachtige fles champagne als ware het een schip. De reacties van de genodigden -financiers en deelnemers en vrijwilligers- waren erg enthousiast. Met name de uitstraling van het pand, de toegankelijkheid en de opzet van de appartementen en de vele



aanpassingen waarin is voorzien spraken tot de verbeelding.

Ook is er voor de buurt en andere belangstellenden een open dag georganiseerd. Een bijzonder geslaagd evenement: bijna 200 mensen zijn op de uitnodiging ingegaan.



It Sailhûs in gebruik

Vanaf 19 mei 2016 is it Sailhûs in gebruik genomen. Met een aantal speciale acties (proefslapen e.d.) is de accommodatie in het voorjaar nogmaals extra onder de aandacht van de doelgroep gebracht. Ook op de Supportbeurs is uitgebreid aandacht geweest voor de unieke mogelijkheden van It Sailhûs. Uiteindelijk kunnen we terugkijken op een geslaagd eerste zomerseizoen, die qua bezettingsgraad in de zomer conform de begroting is verlopen. En misschien nog wel belangrijker, de eerste reacties van onze gasten zijn bijzonder positief.





6. Resultaat van het project

It Sailhûs

Met de realisatie van 'It Sailhûs' hebben wij in mei een accommodatie kunnen openen, waar mensen graag verblijven en waar ze ook graag naar terugkeren. De ideale uitvalsbasis voor een actieve en sportieve dag of week op het water, die er van buitenaf normaal uitziet maar in de kern heel bijzonder is!

Een accommodatie die volledig toegankelijk is en 'state of the art' als het gaat om specifieke aanpassingen, bijvoorbeeld op het gebied van inrichting, bedden en sanitair. Een accommodatie die modern en sfeervol is.

Een accommodatie die flexibel inzetbaar is en voorziet in diverse verblijfsmogelijkheden voor diverse soorten doelgroepen. De vier (zorg)appartementen voorzien in een ideaal aangepast vakantieverblijf voor gezinnen (waarvan één van de partners of kinderen gehandicapt is) of een vriendenclub. Maar ook voor grotere groepen (tot 24 personen), bijvoorbeeld uit de zorg, revalidatie of het speciaal onderwijs, kunnen terecht in It Sailhûs.

Gerealiseerde aanpassingen

Zoals in het vorige hoofdstuk is aangegeven, heeft er weliswaar een behoorlijke bezuinigingsronde plaatsgevonden, maar is er tijdens deze bezuinigingsronde niet getornd aan de uitgangspunten van het project, namelijk de veiligheid en toegankelijkheid voor onze gasten.

De belangrijkste pijler van het project was immers dat dit een accommodatie moest worden waar de doelgroep, ongeacht de mate van beperking, zo zelfstandig mogelijk in kan verblijven en van een actieve watersportvakantie kan genieten.

De gerealiseerde aanpassingen om de toegankelijkheid voor de doelgroep te bewerkstelligen, zijn dan ook het oorspronkelijke projectplan uitgevoerd.

Wel is er bij de verdere planontwikkeling naar aanleiding van de input van onze doelgroep nog een aantal wijzigingen doorgevoerd om te komen tot een definitief plan van eisen voor de aanpassingen voor de doelgroep.

Gerealiseerd is:

Aanpassingen in de appartementen:

*Extra brede deuren (110 cm.) en voldoende manoeuvreerruimte.

*Onderrijdbare keukens met inductiekookplaat in elk appartement, die tevens voorzien is van alle benodigde losse hulpmiddelen voor diverse doelgroepen.





*Alle badkamers (2 per appartement) rolstoeltoegankelijk uitgevoerd met verlengd toilet, toiletbeugels, douchestoel, valwaarschuwing/zusteralarm, temperatuur beveiligde kranen met lange handel en speciale spiegel.

*In elk appartement 1 slaapkamer en 1 badkamer (met voldoende ruimte voor een douchebrancard) uitgevoerd met plafondtilliftsysteem met een los tilliftsysteem (flexibel in te zetten)



*Per verdieping (2 appartementen) een extra verrijdbare tillift, douchestoel en douchebrancard en een draaischijf met steun.

*Per appartement 4 hoog/laag bedden met alle toebehoren, waarvan 1 met verlengingsmogelijkheid.

*Elk bed uitgevoerd met speciale M-line matrassen en kussens.

*Per verdieping een extra vluchtmogelijkheid over de trap gecreëerd door een zogenaamde Evac-chair.

Aanpassingen in het algemeen:

*Een zogenaamde "doorrij-lift" met voor blinden en slechtzienden aangepaste bediening (braille en spraak), die groot genoeg is voor 2 rolstoelers, maar ook voor een hoog-laagbed (een zogenaamde brancardlift).

*De entree is volledig toegankelijk uitgevoerd en de elektrisch bedienbare schuifdeuren zijn voorzien van elleboogschakelaars.

*Een flexibel inzetbare gemeenschappelijke ruimte, die sfeervol is en voldoende ruimte biedt voor rolstoelgebruikers.

*Op de BG ruim voldoende aangepast sanitair inclusief wegklapbare steunen, elleboogkranen en valbeveiliging/zusteralarm.

*Onderrijdbare ruime keuken met inductiekookplaat t.b.v. grotere groepen, maar tevens





voorzien van de nodige losse hulpmiddelen zodat iedereen ook in de keuken kan meehelpen en ruime eetzaal.

*Drempelloze terrasdeuren, zodat iedereen makkelijk van het terras kan genieten.

*Aangepaste steigers met hellingbanen en waar nodig voorzien van goede afrijbeveiliging.

* Steigerhoogte aangepast aan het vaarmateriaal, zodat ook zonder tillift mensen makkelijk in en uit de boten kunnen m.b.v. loopplank, glijplank of andere hulpmiddelen.

*Op diverse plekken op de steiger de mogelijkheid om een buitentillift te plaatsen voor een soepele transfer naar het vaarmateriaal voor die mensen die dat nodig hebben.

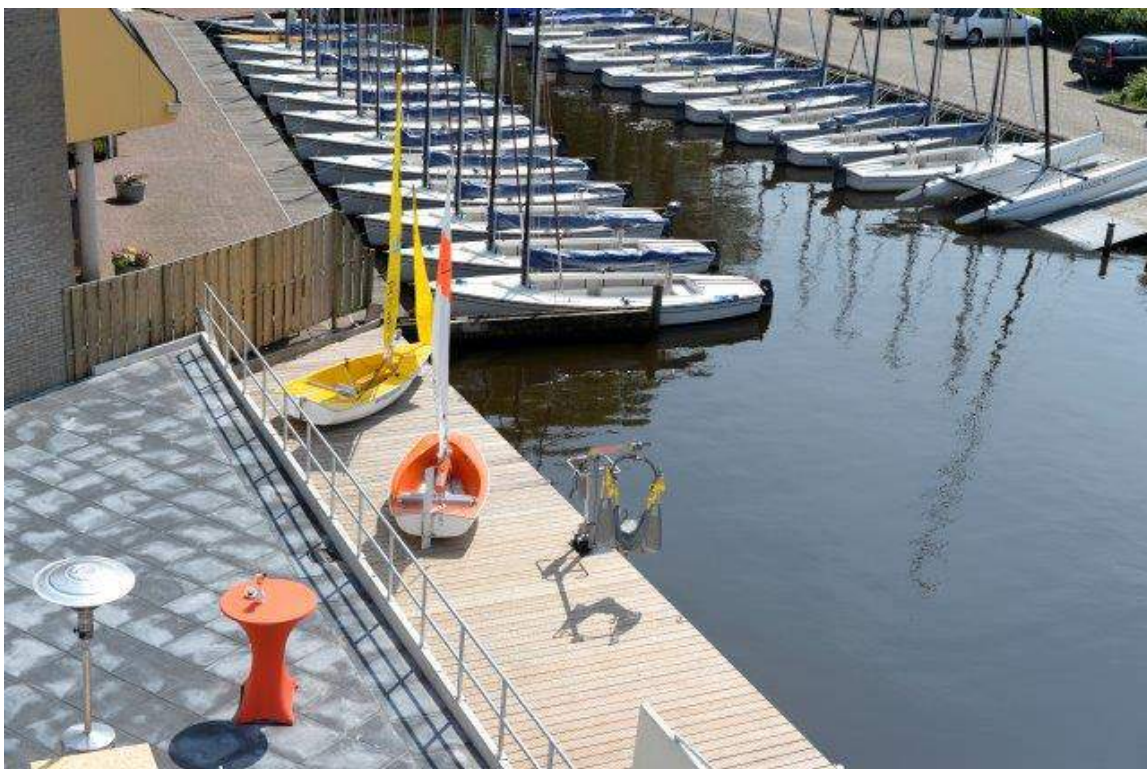

Veiligheid in het algemeen:

*Bij calamiteiten goede vluchtmogelijkheden ongeacht de beperking.

*In overleg met de brandweer geoptimaliseerde brandscheidingsindeling zodat vluchttijd gemaximaliseerd wordt.

*Gecertificeerde automatische brandmeldinstallatie.

*Het hele gebouw is voorzien van een sprinklerinstallatie.

*Vloeren zijn antislip uitgevoerd.



7. Financiële afsluiting van het project

Financiële verantwoording

In 2016 zijn nagenoeg alle verantwoordingen bij de betreffende financiers ingediend. In januari 2017 zijn de laatste verantwoordingen afgerond.

De verwachting is dat in het voorjaar van 2017 het project financieel wordt afgerond.

Het projectresultaat:

Door de grondige voorbereiding en de medewerking van de aannemer en de vele bedrijven en toeleveranciers, die zich belangeloos of met hoge korting voor het project hebben ingezet, is het ondanks de complexiteit van het project, mogelijk geweest om nagenoeg binnen de begroting te blijven. Het project is scherp gemanaged op basis van het beschikbare budget.

De extra uitgaven door het terugdraaien van een aantal bezuinigingen daargelaten (die werden immers pas gedaan nadat hiervoor separaat financiering was gevonden), is er uiteindelijk geen sprake geweest van een begrotingsoverschrijding.

De uiteindelijk geraamde projectuitgaven vallen weliswaar € 351.494,- hoger uit dan de begroting, maar daar staan € 366.494,- aan extra inkomsten ten opzichte van de begroting tegenover.

Onderaan de streep hebben wij voor het gehele project te maken met een geraamd negatief saldo van € 1.966,- (i.p.v het begrootte negatieve saldo van € 17.091,-), dus ruim € 15.000,- voordeliger dan gepland, waardoor we dit jaar iets meer dan begroot kunnen aflossen van de renteloze lening van FGS.





8. Organisatie

Overall:

Stichting 't Packhuys Zorgbeheer werkt intensief samen met Stichting Watersport Gehandicapten Nederland (SailWise) en deelt de missie en visie van deze organisatie. Beide organisaties kennen een eenheid van bestuur en directie. Stichting 't Packhuys Zorgbeheer maakt om niet gebruik van de faciliteiten van SailWise.

Stichting 't Packhuys Zorgbeheer is een stichting zonder winstoogmerk.

KvK inschrijving: 30275262

RISN-nummer: 821591435

Personeel

Stichting 't Packhuys Zorgbeheer heeft geen personeel in dienst. SailWise heeft in 2016 voor de inzet van directie en werknemers van SailWise een aantal uren doorberekend in het kader van de realisatie van It Sailhûs. In 2016 is in totaal 306 uur (€ 7.500,- ex btw) doorberekend voor uren die zijn besteed aan de ontwikkeling van en de begeleiding van de uitvoering van het project.

Eindverantwoordelijkheid voor het project en voor de exploitatie na de opening, ligt bij de directie van SailWise.

De fondsenwerving voor het project geschiedt middels de inzet van en samenwerking met Fonds Gehandicaptensport en middels de inzet van twee externe fondsenwerfers speciaal belast met het project.

Samenstelling Raad van Toezicht en directie

Raad van Toezicht

Mevrouw E.A. Bakkum	voorzitter
Mevrouw A. Mandema	lid
De heer G.M. Nieuwboer	lid
De heer IJ. Dijkstra	lid
De heer M. Botman	lid (vanaf 01-01-2017)
De heer L. Vlug	lid (tot 01-01-2017)

Directie

De heer Menne Scherpenzeel	directeur (in dienst bij SailWise, 0,8 fte)
De heer Michiel Meijers	adjunct directeur (in dienst bij SailWise, 1,0 fte)



It Sailhûs is mede mogelijk gemaakt door:

- Fonds Gehandicaptensport
- Rabobank Foundation
- VriendenLoterij
- Beatrix Spierfonds
- Nederlandse Staatsloterij
- Adessium Foundation
- Stichting Familie Ommering
- Fonds NutsOhra
- Gala Friesland Zorgverzekeraar
- Provincie Friesland
- NSGK
- Stichting Vakantieverblijven Friesland
- Stichting van Emdenprijs
- Stichting Woudsend
- De Telegraaf
- SailWise
- KAW
- LiBeR
- Bouwgroep Dijkstra Draisma
- Bouwcenter Concordia
- De Waard Grondwerken
- Van Schie BV

- DR. C.J. Vaillant Fonds
- Old Burger Weeshuis Leeuwarden
- Rotterdamse Stichting Blindenbelangen
- Pasma Stichting
- Meindersma Sybenga Stichting
- Stichting Jonkvrouwe J.E.J. Bas Backer
- Stichting SOM
- Amantia Stichting
- Fundatie van den Santheuvel Sobbe
- Johanna Kinderfonds
- Landelijke Stichting voor Blinden en Slechtienden
- Stichting Benevolentia
- Rotary Sneek - Zuidwesthoek
- Stichting Bladt
- Stichting Blindenhulp



- Stichting Fonds de Gavere
- Stichting Makaria Foundation
- Stichting Molitor
- Stichting Goede Doelen Nh 1816
- Stichting Zabawas
- Nederlandse Centrale voor Practische Hulpverlening
- Stichting Casterenshoeve
- M.A.O.C. Gravin van Bijlandt Stichting
- Stichting Bushuysen
- Stichting Mitalto
- ANWB
- Willem Nico Scheepstrastichting

De volgende bedrijven hebben hun producten aangeboden voor It Sailhûs:

- Alde Stjelp
- Atma
- Akzo Nobel
- Black Bastard
- Cor Unum
- De Projectgroep BV
- Dekker Groep
- Dyckerhoff Basal
- Fermacell
- Fetim Group
- Forbo Flooring
- Gibson Innovations
- Glasconstruct
- Kingspan Unidek BV
- Koninklijke Utermöhlen
- Medux/ Hartingbank
- M-line
- Monier
- Nutma schilders
- Koninklijke Philips NV
- Pronk Ergo
- Simson
- Velux
- Veris Bouwmaterialengroep
- Visser



De benefietdag voor It Sailhûs werd mogelijk gemaakt door:

- Mr. Rien Meppelink - notaris te Amsterdam
- Frits Wester
- Joop Braakhekke
- Fryslân Culinair
- Christies / Jop Ubbens
- Jan Sierhuis
- Nico Koster
- KNRM
- Marina Stavoren
- Delta Lloyd
- Joop Alberda
- Esther Apituley
- Rijksmuseum Amsterdam
- Bilderberg Landgoed Lauswolt
- Boerderij Kleurrijk
- Thijs Vliegerparadijs
- Bon Bon Partyservice
- Leerlingen en docenten ROC Friese poort
- Grafisch Lyceum Utrecht
- Partuur
- Leveranciers Benefietdag
- Vrijwilligers
- Kopers van de Veilingkavels



Jaarrekening 2016

		BALANS per 31 december 2016 (na resultaatbestemming)			
Activa			31 december 2016		31 december 2015
				€	€
VASTE ACTIVA					
Gebouwen	1		2.931.846		2.665.938
VORDERINGEN					
Te ontvangen bedragen	2	104.720		189.576	
Rekening-courant verbonden partijen	3	5.158		0	
Belastingen BTW	4	4.511		104.419	
			114.389		293.995
LIQUIDE MIDDELEN	5		103.296		98.244
Totaal			3.149.531		3.058.177
Passiva					
EIGEN VERMOGEN					
Algemene Reserve	6	23.066		17.029	
Bestemmingsreserve	7	2.931.856		2.665.948	
Bestemmingsfondsen	8	57.939		186.495	
			3.012.861		2.869.471
KORTLOPENDE SCHULDEN					
Crediteuren		0		177.563	
Rekening-courant verbonden partijen		0		9.393	
Overige schulden	10	136.670		1.750	
			136.670		188.706
Totaal			3.149.531		3.058.177



STAAT VAN BATEN EN LASTEN						
				Begroting 2016	Resultaat 2016	Resultaat 2015
				€	€	€
Baten						
Huur pand Elahuizen				12.000	24.000	12.000
Bijdragen voor 't Packhuys	11			350.000	318.476	259.130
Overige baten				2.000	450	3.393
Totaal baten				364.000	342.926	274.523
Lasten						
Kosten fondsenwerving	12			15.000	39.070	15.133
Afschrijving pand en verbouwing				40.000	142.054	37.252
Algemene kosten	13			2.550	2.088	1.787
Communicatie en feest opening				2.500	5.353	1.860
Verzekeringen en overige				6.000	10.973	5.759
Totaal lasten				66.050	199.538	61.791
Saldo van baten en lasten				297.950	143.388	212.732
Bestemming saldo baten en lasten						
Algemene reserve					6.037	5.987
Bestemmingsreserve				*1	265.908	*1 1.341.164
Bestemmingsfondsen				*2	-128.557	*2 -1.134.419
					143.388	212.732
De mutaties in de bestemmingsreserve en de bestemmingsfondsen zijn als volgt tot stand gekomen:						
*1) Bestemmingsreserve: De toevoeging ad € 407.962,- betreffen de in het boekjaar bestede doelbestemde giften. Deze zijn geactiveerd bij de materiele activa (verbouwing). De onttrekking ad € 142.054,- betreffen afschrijvingen van de in het verleden geactiveerde activa. Per saldo wordt daarmee € 265.908,- toegevoegd aan de bestemmingsreserve.						
*2) Bestemmingsfondsen: De toevoeging ad € 318.476,- betreffen de in het boekjaar ontvangen doelbestemde giften. De onttrekking bedraagt € 447.032,- betreffen de in het boekjaar bestede of verantwoorde doelgiften die in het verleden zijn toegevoegd aan de bestemmingsfondsen. Per saldo wordt daarmee € 128.557,- onttrokken aan de bestemmingsfondsen.						